



# **výroční zpráva**

**Charity Opava**

**2006**



Charita Opava  
Přemyslovců 26  
747 44 Opava-Jaktař  
tel.: +420 553 612 780  
fax: +420 553 612 780  
e-mail: [info@charitaopava.cz](mailto:info@charitaopava.cz)  
[www.charitaopava.cz](http://www.charitaopava.cz)  
ČSOB Opava, č. účtu 154871941/0300

DMS CHARITAOPAVA - tel.: 87777  
Cena DMS je 30 Kč, příjemce obdrží 27 Kč

# výroční zpráva

## Charity Opava

# 2006



*My všichni s charitou spojení - zaměstnanci Charity Opava.*

## Obsah

Úvodní slovo .....	6
Organizační schéma Charity Opava .....	7
Základní údaje o organizaci .....	8
Pracovníci Charity Opava .....	9
<b>Sekce služeb pro seniory a osoby se zdravotním postižením</b>	
Dům sv. Cyrila a Metoděje pro zrakově postižené .....	10
Charitní ošetrovatelsko-pečovatelská služba .....	12
Chráněné a podporované bydlení pro duševně nemocné .....	14
Klub sv. Anežky, denní stacionář pro seniory .....	16
Mraveneček .....	18
Rehabilitační dílny pro duševně nemocné a mentálně postižené .....	20
<b>Sekce služeb pro osoby v nouzi</b>	
Linka důvěry .....	22
Neškola .....	24
Občanská poradna .....	26
Středisko vzájemné pomoci .....	28
<b>Sekce zaměstnávání osob znevýhodněných na trhu práce</b>	
Chráněné dílny sv. Josefa .....	30
Chráněná technická dílna .....	32
Krámek u Josífka .....	34
Wellness .....	36
Projekty spolufinancované EU .....	38
Dobrovolníci .....	40
Knihovna křesťanské literatury .....	41
Finanční hospodaření .....	42
Poděkování .....	50

# Úvodní slovo

## Dále pokračujeme nově



S důvěrou si již 16 let do Charity Opava přicházejí lidé z Opavy a blízkého okolí pro radu a pomoc. Organizace jim po celý čas nabízí širokou škálu sociálních služeb. Mnozí zde nacházejí lék na svoje trápení, nový životní směr a často i toužebně hledaný smysl života. Po celý rok 2006 se organizace pečlivě připravovala na změny souvisejícími s novým zákonem o sociálních službách, který nabyl účinnosti 1. ledna 2007.

Charita Opava má již dlouhodobě nastavené a vypracované standardy kvality sociálních služeb, proto ke konci roku měli sociální pracovníci plné ruce práce především s přípravou nových smluv pro klienty a ceníků služeb.

Už od poloviny roku 2006 bylo jasné, že v následujícím roce přestane být sociální službou zaměstnávání lidí, kteří jsou nějakým způsobem znevýhodnění, např. pro své zdravotní postižení, občané nad 50 let, lidé s nízkým vzděláním atd. V případě zrušení dílenských provozů by přišla o práci asi stovka zaměstnanců. Charita Opava se rozhodla jít dál nevyšlapanou cestou. Analyzovaly se možnosti režimu DPH. Chráněné dílny sv. Josefa se více zaměřily na kompletační práce s nadějí, že jim časem ekonomické ukazatele řeknou, do jaké míry se mohou věnovat také tradiční a velmi žádané výrobě keramiky i ostatním programům, které z velké části převzala nová dílna ve Vlastovičkách. Tímto se provoz dílen připravil na to, aby částečně vyrovnal ztrátu dotací.

Dát lidem práci, což často znamená i zdroj obživy a smysl života, je také cílem projektu spolufinancovaného Evropským sociálním fondem a státním rozpočtem ČR s názvem „PRAPOZA: Práce – podpora - zaměstnání“.

Druhým projektem, který je spolufinancována Evropskou unií, Ministerstvem pro místní rozvoj ČR a Moravskoslezským krajem je „Nový systém bydlení, práce a podpory pro lidi se zrakovým postižením a lidi duševně nemocné“. Uživatelům služeb umožníme postupný přechod od počáteční velké závislosti na pomoci až po částečné nebo úplné osamostatnění a začlenění se do běžného života.

„Chcete-li pobavit Pána Boha, seznamte ho se svými plány do budoucna,“ říká známý Woody Allen. Zaměstnanci a klienti Charity Opava i spousta dobrovolníků a příznivců organizace věří, že hodnocení roku 2007 bude opět příznivé.

Jan Hanuš, ředitel Charity Opava

# Organizační schema Charity Opava

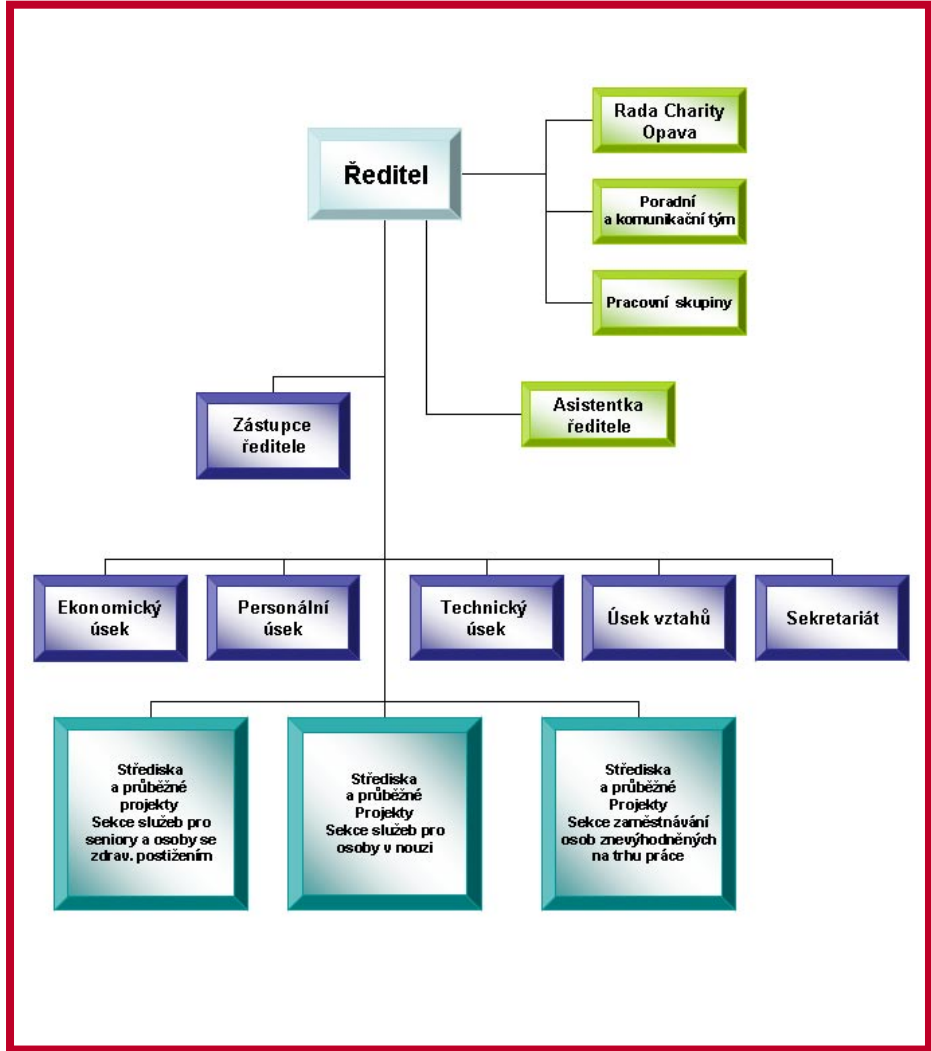

## Poslání

Profesionálně poskytovat sociální služby potřebným a zaměstnávat osoby znevýhodněné na trhu práce. Poslání uskutečňují stálí zaměstnanci i dobrovolníci.

## Vznik

Charita Opava byla zřízena dne 5.6.1991 dekretem arcibiskupa Arcidiecéze olomoucké č. CZ - 11/93 podle kánonu 114 Kodexu kanonického práva z r.1983 jako účelové zařízení Římskokatolické církve s delegovanou právní subjektivitou pod názvem Oblastní charita Opava. Dekretem biskupa nově vzniklé Ostravsko-opavské diecéze č.j. 7/97 byla zřízena 1.1.1997 Diecézní charita ostravsko-opavská, jejíž jednou ze základních složek se stala i Oblastní charita Opava. Změnou zřizovacího dekretu č.j. CZ - 11/93 ze dne 25. 1. 2001 byl změněn název z Oblastní charity Opava na Charitu Opava.

## Registrace

Charita Opava je registrována v Rejstříku církevních právnických osob u Ministerstva republiky České republiky jako součást Římskokatolické církve. Má přiděleno identifikační číslo organizace IČ 43964591. U Finančního úřadu v Opavě je registrována pod daňovým identifikačním číslem DIČ CZ 384 43964591.

## Začlenění

Charita Opava je základní složkou Diecézní charity ostravsko-opavské, která jako součást Sdružení Česká katolická charita je členem mezinárodního svazku Caritas Internationalis.

## Statutární orgán

Statutárním orgánem Charity Opava je ředitel.

## Způsob financování

Charita Opava je financovaná z více zdrojů. Jsou to zejména příspěvky státu, krajů a obcí, dary, granty, příjmy z vlastní činnosti.

## Pracovníci Charity Opava

Na činnosti Charity Opava se podílejí zaměstnanci v pracovním poměru a dobrovolníci. Patří k sobě jako pravá a levá ruka jednoho těla.

### Zaměstnanci

Celkový počet zaměstnanců k 31.12. 2006	191
Z toho na mateřské či rodičovské dovolené	11
Počet zaměstnaných žen	122
Zdravotně postižení zaměstnanci (OZP)	88
Z toho těžce zdravotně postižení zaměstnanci (TZP)	28

### Dobrovolníci

Služba bližnímu by nebyla možná bez práce dobrovolníků. Pro ně je charita srdeční záležitostí a odměnou radost ze smysluplné práce.

Celkový počet dobrovolníků k 31.12. 2006	1243
Z toho pomoc při Tříkrálové sbírce	996
Pomoc na jednotlivých střediscích	143
Sbírková akce TESCO pro Mraveneček	104

### Úřad práce

Charita Opava si velmi váží dobré spolupráce s úřadem práce.

Úřad práce v Opavě:	
Příspěvek na provoz chráněných dílen	2 400 000 Kč
Příspěvek na podporu zaměstnávání osob se zdravotně postižením podle § 78 z.č. 435/2004 Sb., o zaměstnanosti	5 272 706 Kč
Příspěvek na zřízení prac. míst v chráněné dílně	1 240 000 Kč
Příspěvek na zřízení SÚPM ve výši	191 197 Kč
Úhrada dohody zaměstnanecké rekvalifikace	7 650 Kč

Úřad práce v Ostravě:

Dotace ke mzdě v rámci projektu „Program občanská společnost“ ve výši 38 831 Kč.

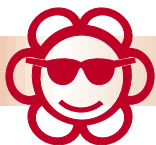

## Dům sv. Cyrila a Metoděje pro zrakově postižené

M. Dolanské 19, 746 01 Opava-Vlaštovičky, tel. 553 793 401,  
e-mail: vlastovicky@charitaopava.cz, vedoucí Petra Hrbáčová.

### Uživatelé služeb

Dům sv. Cyrila a Metoděje pro zrakově postižené poskytuje služby dospělým, těžce zrakově postiženým občanům z celé ČR. Jsou to především lidé, kteří i přes svůj zrakový handicap chtějí žít běžným životem - chtějí se svobodně pohybovat, dále se vzdělávat, mít radost z práce, samostatně bydlet, aktivně trávit svůj volný čas.

Dům ve Vlaštovičkách	16 klientů
Dům na Komenského v Opavě	4 klienti
Klienti s jiným než zrakovým postižením	2 klienti
Noví zájemci	5 klientů
Ukončení služby - vlastního bydlení	3 klienti
Ukončení služby - porušování pravidel	1 klient

Během roku bylo pro klienty pořádáno několik akcí. Např. 2. března přijel Miloš Svárovský, výrobce bílých holí, který přítomné seznámil s typy bílých holí, postroji pro vodící psy a novinkami v této oblasti, 21. dubna byli ve Vlaštovičkách hosty zástupci firmy Spektra, která vyrábí kompenzační pomůcky pro zrakově postižené a 12. října se prezentovalo sdružení Pes pro Tebe – výcvik vodících a asistenčních psů.



Možná nevíte, že se každoročně koná celostátní soutěž vodících psů. Jen cesta do místa konání je sama o sobě úctyhodným výkonem. Nevidomý se musí spoléhat na ochotnou pomoc kolemjdoucích, kterým zrak slouží dobře.

V pondělí 16. října jsme otevřeli novou Chráněnou dílnu ve Vlaštovičkách, kde najdou své uplatnění především zrakově postižení a duševně nemocní lidé. Dílna se zaměřuje na práci s keramikou, tkání, zahradnické a kompletační práce.



### Zaměstnanci

V zařízení pracuje 11 zaměstnanců. Všichni během roku absolvovali školení dle vlastní potřeby a profesního zaměření.

### Významné události roku 2006

- V průběhu roku začala užší spolupráce se střediskem Chráněné a podporované bydlení pro duševně nemocné. Výsledkem společného úsilí je možnost nabídnout klientům bydlení s různou mírou podpory, společné zaměstnání v nově otevřené Chráněné dílně ve Vlaštovičkách i možnost společných akcí. Projekt je spolufinancován Evropskou unií, Ministerstvem pro místní rozvoj ČR a Moravskoslezským krajem.
- Studenti prvních ročníků Vyšší odborné školy sociální Caritas v Olomouci absolvovali ve Vlaštovičkách již tradiční týdenní praxi. Spolupráce byla tentokrát zastřešena projektem s názvem Partnerstvím ke zvýšení úrovně praktického vzdělávání a lepšímu uplatnění na trhu práce, který je financován Evropským sociálním fondem a státním rozpočtem České republiky.
- V září středisko oslavilo 10. výročí otevření domu.
- U příležitosti 30 let výuky prostorové orientace a samostatného pohybu v České republice se zaměstnanci zúčastnili celostátní konference pořádané v Praze ve slavnostním sále Speciální školy J. Ježka pro zrakově postižené. Zajímavá byla také Mezinárodní konference pod názvem „Nevidomí mezi námi“, která se uskutečnila v Karvině.
- Na konci roku bylo nezbytné pořídit a zapojit novou čističku odpadních vod. Vše se povedlo za finanční podpory o.s. Život 90 a Statutárního města Opavy.



## Charitní ošetrovatelsko-pečovateľská služba

Kylešovská 10, 746 01 Opava, tel. 553 623 171,

e-mail: chops@charitaopava.cz, vedoucí Brigita Pohanělová.

Hlavní myšlenkou Charitní ošetrovatelsko-pečovateľské služby (CHOPS) je nemocnému člověku poskytnout komplexní péči v jeho domácím prostředí. Kde mu mohou být nablízku jeho nejdražší, kde má své místo. Svou postel, svoje knížky, svého psa i okno, ze kterého se denně dívá, jak plyne čas.

### Ošetrovatelská služba

Nabízí úkony agentury domácí zdravotní péče, kde kvalifikované registrované zdravotní sestry ve spolupráci s ošetrojícím lékařem ošetrojí pacienty doma: převazují rány, ošetrojí stomie, provádějí odběry, aplikují injekce či inzulin, vyměňují katetry.

V posledních letech je zaslouženě věnováno více pozornosti i péči o umírající. Smrt byla společností vytlačena za plenty v nemocnicích, kde člověk zcela osamocen jen



Všechny zdravotní sestry absolvují v rámci celoživotního vzdělávání různé akreditované kurzy a semináře. Během 6 let musejí nasbírat 40 kreditních bodů, aby zařízení mohlo být zdravotnickým zařízením. Dvě začaly studovat v Brně specializační studium geriatric, další absolvovali množství kurzů, např. komplexní péče o pacienty se stomií, řečové a pohybové poruchy po CMP, sestra a duchovní potřeby pacientů, dezinfekční a hygienické požadavky v prostředí mimonemocniční péče, hojení ran, ošetrovatelská rehabilitace v domácím prostředí, vigilní koma, hospice a umění doprovázet atd.

Stojí tu vedle sebe dvě služby, které se doplňují. Každá je náročná na čas, vzdělání i morální odpovědnost. Stejně jako se musejí registrovat zdravotní sestry a neustále se vzdělávat, musejí i sociální pracovníci a pečovatelky plnit určitá kritéria.



pasivně čekal na odchod z tohoto světa. Ošetrování nevléčitelně nemocného v rodinném prostředí vyžaduje speciálně vyškolené odborníky. Střediska tohoto typu jsou zdravotnickým zařízením a úkony hradí zčásti zdravotní pojišťovna. Zbytek nákladů pokryjí příspěvky od sponzorů a drobných dárců.

### Pečovateľská služba

Vedle starostí se zdravím jdou ruku v ruce i jiná omezení: např. nemožnost zajistit chod domácnosti, zvládnout osobní hygienu, postarat se o stravu, nemožnost vydat se sám k lékaři, na úřady, zorientovat se v sociálních dávkách atd. Prostě situace vyžaduje pomoc jiné fyzické osoby a to pomoc odbornou, která má být poskytnuta v takové míře, aby si jednotlivec udržel stávající schopnosti a dovednosti a přitom se zabránilo předčasnému chátrání duše i těla. Proto je tu pečovatelská služba, která je službou sociální. Částečně je financovaná dotacemi Ministerstva práce a sociálních věcí, částečně si klient službu hradí sám ze sociálních dávek a část hradí Statutární město Opava ze svého rozpočtu.

	zdravotní sestry	pečovatelky
Počet klientů	121	172
Počet návštěv v domácnostech	8 327	15 279
Počet zaměstnanců	9	19
Počet úvazků	5,0	13,5



## Chráněné a podporované bydlení pro duševně nemocné

Kylešovská 10, 746 01 Opava, tel. 553 770 124,  
e-mail: chrane.bydleni@charitaopava.cz, vedoucí Ing. Dagmar Sližová.

### Uživatelé služeb

Středisko poskytuje služby chráněného bydlení a podpory v bydlení lidem psychicky nemocným a nabízí alternativní možnosti uplatnění ve společnosti podle jejich individuálních schopností. Snaží se posunout rámec možností duševně nemocných lidí o něco dál, než jsou schopny psychiatrické léčebny.

Celkový počet klientů	45
Klienti chráněného bydlení	11
Počet podporovaných klientů	18
Počet zájemců o chráněné bydlení	16
Počet chráněných bytů	7
Klienti pravidelně navštěvující aktivity střediska	26



Významného ocenění se dočkala paní Marie Farná, klientka Chráněného a podporovaného bydlení pro duševně nemocné. Od roku 1993 píše poezii, je autorkou několika básnických sbírek. Dvě z nich, Strípky a Rekvizity lásky byly oceněny v rámci 3. ročníku Ceny hejtmana Moravskoslezského kraje.

*Jsi mocná čarodějka, princezno přeludu, ukazujes nebe i peklo a člověk uvěří. Tví poddání položili na obětní oltář zdravý rozum. Slyší, co jím neslyší, vidí, co jím nevidí, více cítí a jinak rozumějí.*  
(Z básně Bohyně Schizofrenie od Marie Farné.)



Setkávárna, Kylešovská 10, Opava

Podařilo se rozšířit kapacitu chráněného bydlení o další 2 byty po 2 lůžkách a k dispozici byl také 1 byt v domě pro zrakově postižené. Počet chráněných bytů tímto vzrostl dvojnásobně. Zaměstnanci podporovali i uživatele služeb, kteří žijí ve svých vlastních nebo pronajatých bytech a pomáhali s vyhledáváním samostatného ubytování.

### Zaměstnanci

Zařízení je členem Asociace komunitních služeb pro duševně nemocné v ČR a České asociace pro psychické zdraví. Má 5 zaměstnanců, kteří obsadí 1,8 pracovního úvazku. Z absolvovaných školení je možné jmenovat dlouhodobý terapeutický výcvik PCA, kurz Terapie postabortivního syndromu a syndromu CAN, integrovaná psychoterapie atd.

### Významné události roku 2006

- Začala spolupráce s domem pro zrakově postižené. Projekt umožní vznik terénního týmu pro individuální podporu klientů v bydlení a práci v nové Chráněné dílně ve Vlastovičkách.
- Odpolední aktivity v motivačním a sebepoznávacím klubu Setkávárna (s druhými i sebou samým). Nabídka výtvarných aktivit a vaření se letos rozšířila o možnost pečení cukrářských výrobků (věnečky, laskonky, velikonoční a vánoční cukroví atd). Uživatelé si např. sami napekli své nejoblíbenější cukroví nebo si vyzkoušeli nové recepty, na které by si sami netroufli.
- Díky tiskárně GRAFIS Opava byly vydány básnické sbírky paní Farné a pana Suchopára.
- V rámci spolupráce s organizacemi podobného zaměření v Opavě a Ostravě se klienti zúčastnili mnoha společných akcí, např. „praštěné olympiády“ v tělocvičně Elim v Kateřinkách, výletu do Lázní Jeseník, sportovního odpoledne s opékáním v o.s. ANIMA atd.





## Klub svaté Anežky, denní stacionář pro seniory

Masarykova 39, 746 01 Opava, tel. 553 710 915,  
e-mail: anezka@charitaopava.cz, vedoucí: Jana Řehulková.

### Uživatelé služeb

Denní stacionář pro seniory je sociální zařízení, které svým klientům nabízí bohatý program i odbornou péči. Velkou pozornost zaměstnanci věnují fyzickým, psychickým, sociálním i duchovním potřebám každého člověka a zároveň podporují jeho přirozené rodinné zázemí. Aktivity v příjemném prostředí přispívají k intenzivnějšímu prožívání života i v období zásadního úbytku sil.

Stacionář nabízí např. dopravu uživatelů na místo a zpět domů, vzdělávací a aktivizační programy, zprostředkování kontaktu se společenským prostředím, sociálně terapeutické působení, na požádání duchovní službu. Je to zařízení rodinného typu, proto se pořádají také milá setkávání s rodinami uživatelů služeb. Mezi pravidelné aktivity patří 2krát týdně trénování paměti, kondiční cvičení, pracovní činnosti, oslavy narozenin.

Celkový počet uživatelů služeb	38
Průměrný věk uživatelů služeb	76,7
Průměrný denní počet přítomných uživatelů služeb	11



Canisterapie - pravidelná návštěva labradorky Cally je pro seniory vždy příjemným pohledem na duši.

*Taková obyčejná poštovní schránka vždy ke službě všem  
Takové prosté lidské srdce ve schránku často proměněné  
vždy ke službě všem  
(...) vždyť přece s každým dopisem do schránky  
vhozeným býváme obohaceni paprskem života dosud  
nepoznaného a učíme se vždy více druhé milovat.  
(z veršů Mons. Josefa Veselého)*



### Zaměstnanci

Ve stacionáři pracují 4 zaměstnanci, což je 3,25 pracovních úvazků. Během roku se zúčastnili mnoha různých školení, které se týkají práce se seniory. Na exkurzi byli např. v Seniorcentru ve Slavkově a ve stacionáři pro lidi postižené Alzheimerovou chorobou v Sobotíně.

### Významné události roku 2006

- Nový rok začal zvesela. Poprvé se pořádal pyžamová party. Pocity před touto akcí byly smíšené, někdo se moc těšil, jiný byl rozpačitý. Nakonec byla uživateli služeb vyhodnocena jako jeden z nejlepších a nejzdařilejších programů.
- V březnu se při maškarním plese vzpomínalo na dobu vesnických tancovaček.
- V květnu se na Střední varhanické škole v Opavě konala oslava Dne matek.
- V červnu uživatelé služeb navštívili divadelní představení Sliby chyby.
- V létě nechybělo tradiční posezení na zahradě s užitvatelem služeb a jejich rodinami.
- U příležitosti Mezinárodního dne seniorů stacionář navštívil restauraci. Slavnostnímu obědu v příjemném prostředí předcházela krátká procházka parkem.
- V podzimních měsících potěšil seniory svým vystoupením T. Koliandr, zaměstnanec Chráněných dílen sv. Josefa. Předvedl pásmo Popelka Nazaretská.
- Ke konci roku přišel s nadílkou sv. Mikuláš, se svým programem přišly děti z mateřských i základních škol, konalo se předvánoční posezení s rodinami klientů.
- Stacionář již 11 let spolupracuje s mateřskou školou na Olomoucké ulici. Senioři mezi dětmi vždy pookřejí a mladá generace si zase buduje hezký vztah ke starším lidem.



## Mraveneček, denní stacionář pro děti s kombinovanými vadami

Neumannova 3, 747 07 Opava-Jaktař, tel. 553 616 648 ,  
e-mail: mravenecek@charitaopava.cz, vedoucí: Bc. Hynek Závorka.

### Uživatelé služeb

Denní stacionář Mraveneček se svou činností snaží skrze individuální péči o těžce či hluboce mentálně postižené dítě i s další přidruženou vadou naplnit jeho životní potenciál a zároveň poskytnout rodinám prostor pro oddych a načerpání sil. Péče o každé dítě se řídí individuálním výchovně-vzdělávacím plánem. Je vytvořen pro jeden pobytový rok a průběžně se aktualizuje. Rozvoj dítěte je sledován především v oblasti komunikace, sebeobsluhy a rozumových schopností. Součástí služeb je rehabilitační cvičení a základní ošetrovatelská péče. Rodičům je poskytována zejména podpora a informace v problematice zdravotního postižení.

Průměrný počet uživatelů pobírající služby denně	5,5
Průměrný počet pracovníků v přímé péči o uživatele	3,5

### Zaměstnanci

O děti pečuje tým vyškolených pracovníků pod pravidelnou supervizí metodika rehabilitace a zkušeného logopeda. Zaměstnanci během roku absolvovali různé kurzy a školení, např. synergická reflexní terapie nebo seminář v usnadňované komunikaci.



Postižené děti z Mravenečku a jejich rodiče pravidelně podporují:

- hypermarket TESCO,
- rozhodčí Okresního fotbalového svazu
- a Statutární město Opava.



### Pracovní tým tvoří 6 lidí

- Vedoucí zařízení, sociální pracovník
- Speciální pedagog
- Zdravotní sestra, asistent spec. pedagoga
- Asistent speciálního pedagoga
- Sanitářka, pečovatelka
- Řidič, pomocný pečovatel

### Nové materiálně-technické zabezpečení

- Ionizátor vzduchu + čistič vzduchu
- Čistička vzduchu - dar
- Polohovací sedačka - dar
- Výměna oken, vymalování a oprava střechy z prostředků Statut. města Opava.

### Významné události roku 2006

- 22. března přišli na exkurzi žáci ZŠ Hněvošice, 24.dubna Rodinná škola v Odrách.
- 10. dubna natáčela v zařízení ČT, záběry se vysílaly v Dobrém ránu s ČT 13.dubna v pořadu věnovaném sbírce Pomozte dětem.
- 22. – 23. dubna středisko hostilo účastníky semináře o usnadňované komunikaci .
- 10. května výlet do Andělské hory.
- 26. května se stacionář prezentoval na Bambiriádě (Elim Opava).
- 6. června uživatelé služeb shlédli pohádky v ÚSP Marianum.
- 26 – 29. června výlet Rožnov pod Radhoštěm objekt Orbita.
- 14. září se uskutečnila schůzka s rodiči. Hodnotily se individuální plány a všichni přítomní byli seznámeni se zákonem o sociálních službách.
- 9. listopadu se stacionář prezentoval na Dni sociálních služeb, v Opavě.
- 20. prosince se zaměstnanci sešli na vánoční schůzce s rodiči klientů.



## Rehabilitační dílny pro duševně nemocné a mentálně postižené

Přemyslovců 26, 747 07 Opava-Jaktař, tel. 553 612 780/kl. 135,  
e-mail: rd@charitaopava.cz, vedoucí: Pavel Rychta.

### Uživatelé služeb

Moto: V radostném, klidném a tvořivém společenství je rehabilitace lidí s duševním onemocněním a mentálním postižením nejúčinnější.

Zařízení umožňuje smysluplně zaplnit volný čas, navazovat přátelské kontakty, rozvíjet osobní schopnosti mladším invalidním důchodcům, Součástí programu je společenské vyžití klientů, jako jsou oslavy narozenin, Vánoce apod. V rámci rozvoje rozumových schopností si mentálně postižení upevňují základní školní znalosti (čtení, psaní, počítání) a trénují paměť. Prostřednictvím výukových programů si osvojují práci s počítačem.

### Zaměstnanci

Pod pravidelnou supervizi v dílnách pracuje 5 zaměstnanců na 3,45 pracovních úvazků. S klienty pomáhá 5 dobrovolnic. Dalších 11 ochotných lidí z Chvalíkovice připravuje materiál pro tkaní kobereců. Při nácvičku představení CHA CHA divadla se angažuje profesionální herec.



Kdyby tu pro ně nebyly rehabilitační dílny, zůstávali by sami nečinní doma nebo by s nimi musel zůstat někdo z rodičů. Zde smysluplně vyplní svůj volný čas a jejich rodiče mohou dál vykonávat své povolání.

Pro mentálně postižené klienty je tu klub „Pohoda“, který jim v době od 13 do 16 hodin nabízí další program. Jsou to především hry, vycházky, výtvarné činnosti apod.



### Nabídka činností

- textilní dílna (šití, tkaní, jiné ruční práce)
- keramická dílna
- cvičná kuchyňka – nácviček sebeobsluhy
- zahradnické pracoviště
- skupinová a individuální psychoterapie
- vzdělávání mentálně postižených

### Počet klientů

- Celkový počet klientů 32
- Z toho duševně nemocných 11
  - mentálně postižených 19
  - s jiným postižením 2
- Průměrná návštěvnost v r. 2006 13,19
  - ve 4. čtvrtletí r. 2006 16,53

### Významné události roku 2006

- Americký velvyslanec William J. Cabaniss navštívil 13. září Charitu Opava. Spolu se svou manželkou si prohlédli také rehabilitační dílny. Paní Cabanissová je členkou asociace „Diplomatic Ladies Association“, která finančně podpořila klienty tohoto zařízení.
- Několikaměsíční nácviček divadelního představení CHA CHA divadla vyústilo k prvním vystoupením: na Rodičovském klubu RD při příležitosti oslavy Dne matek. Další veřejná vystoupení se uskutečnila např. na farním dnu a na Sluníčkovém odpoledni.
- Účast na divadelním festivalu „Divadelní Přerov 2006“
- Akce pořádané pro klienty: pravidelné návštěvy bazénu, canisterapie, hipoterapie na Dětském ranči v Hlučíně, výlet na Svatý Kopeček a do Rožnova pod Radhoštěm.



## Linka důvěry

První (psychosociální) pomoc po telefonu. Její výhodou je dostupnost a anonymita.

553 616 407, 736 149 142 denně od 10 hodin dopoledne do 6 hodin ráno,  
800 120 612 bezplatná linka obsluhovaná v pondělí od 19 do 21 hodin,  
internetové poradenství: linka.duvery@charitaopava.cz,  
vedoucí: Mgr. Ing. Hana Friedrichová.

### Uživatelé služeb

Na lince důvěry (dále LD) se můžete setkat s různými typy hovorů, od testovacích (zjišťují, co poskytujeme, nebo zda s námi chtějí mluvit) po hovory krizové intervence (lidé volají v situaci, kdy nejsou schopni řešit problém vlastními silami). Někteří lidé žádají informace, jiní radu, někteří se nemají komu svěřit. Nejčastějšími jsou témata vztahová, ať už se to týká partnerských, rodinných, přátelských nebo jiných vztahů. Mnohá témata klienti přímo nesdělí, ale v podtextu hovoru jich můžeme objevit i několik. Mohou to být témata nemoci, problémů v práci, ztráty životního smyslu, tajemství, kterým je někdo druhý svazuje, ubližování a další.

Počet volání za celý r. 2006	2535 kontaktů
Z toho bylo významných	1550 kontaktů

Nejvíce lidé volali v lednu a červenci.

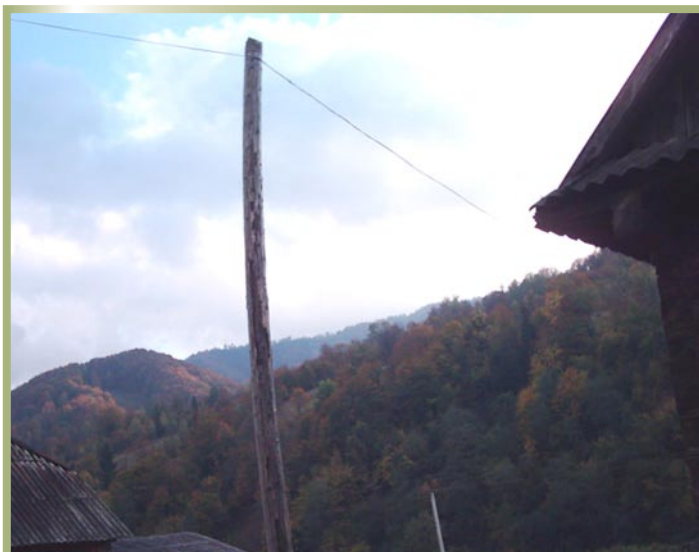

• Jak dlouhé jsou hovory na LD?  
Délka hovoru se liší podle tématu a hloubky, do jaké chce klient svou situaci probrat. Nebo také podle jeho kreditu na mobilním telefonu... Můžeme se setkat s hovory několikaminutovými nebo trvajících desítky minut.

• Volají na LD více muži nebo ženy?  
Více volají ženy. V roce 2006 jsme měli asi 2x více klientek než klientů. Co se týče objemu volání, ženy volají cca 5x více než muži.



Odhadovaný počet volajících	700 až 800
Z toho volalo vícekrát	asi 26
a dlouhodobě opakovaně	asi 31

• Jaký je průměrný věk volajících?

LD je anonymní služba, proto ve většině případů nedisponujeme přesným údajem o věku klienta. Nejvíce volají lidé mezi 25. a 29. rokem a mezi 50. a 59. rokem. Nejméně volají děti a lidé starší 60 let. Pro tyto věkové skupiny existují speciální linky, které se věnují problémům daného období a mají obvykle bezplatné volání.

### Zaměstnanci

Personální složení se průběžně mění. Středisko má pouze 2 stálé zaměstnance, dalších 16 jsou externisté pracující v některé z pomáhajících profesí, jako je sociální pracovník, terapeut, poradce, zdravotník nebo lékař, speciální pedagog, psycholog apod.

- Myslíme rychle, ale hovoříme pomalu.
- Hovoříme s Vámi na Vaše témata; jsme často průvodci, jen zřídka rádci či poradci.

### Významné události roku 2006

V polovině ledna 2006 došlo k zásadnímu omezení bezplatné linky 800 12 06 12 jen na pondělí od 19 do 21 hodin. V ostatní čas volání padají do memoboxu, což je software-záznamník, kde se volající o změně dozví. Ostatní čísla byla v provozu stabilně 7 dní v týdnu 20 hodin denně, jako již mnoho let.



## Neškola

Kylešovská 10, 746 01 Opava, tel. 553 764 084,  
e-mail: neskola@charitaopava.cz, vedoucí: Marie Štefková.

### Uživatelé služeb

Neškola je mimoškolní a předškolní klub pro děti ve věku 5-12 let. Je otevřen 4x týdně, kapacita 8 dětí. Nabízí potomkům ze sociálně slabších rodin, především romských, možnost lépe trávit odpolední čas. Spolupracuje s Romy, kteří mají zájem.

Cílem je dát dětem rovnou šanci při vstupu do školního systému a motivovat rodiče pro spolupráci při přípravě dítěte na vstup do školy. Nedílnou součástí je i vedení dětí k osvojení si vlastní kultury.

Pravidelně Neškolu navštívilo	5-12 dětí
Zapojilo se	16 rodin
Počet kontaktů	200
Příměstského tábora se zúčastnilo	20 dětí



### Zaměstnanci

Středisko má jednoho stálého zaměstnance. Do činnosti klubu se zapojují dobrovolníci.

### Významné události roku 2006

- V lednu a únoru v rámci zimních aktivit proběhla sáňkovačka a také školní kolo soutěže „Dětské romské Minicarusoshow“.
- V březnu a květnu se uskutečnilo semifinále a finále Minicarusoshow v ZŠ Vítkov.
- 26. – 27. června Bambiriáda (Elim Opava).
- Ve dvou turnusech se konal příměstský tábor: od 10. do 14. července a od 17. do 21. července. Děti navštívily Hradec nad Moravicí, Raduň, Opavu a okolí.
- V červenci se začal psát projekt pod názvem Mateřské centrum Neškola, který bude navazovat na stávající středisko. Rozšíří své služby na všechny rodiny s malými dětmi ve věku od 1 do 6 let.
- V září se konaly krátké výlety do okolí Opavy,
- V říjnu se jelo do Hradce nad Moravicí.
- V listopadu děti pouštěly draky.
- V prosinci proběhla tradiční mikulášská a vánoční besídka.





## Občanská poradna Opava

Kylešovská 10, 746 01 Opava, tel. 553 616 437,  
e-mail: obcanskaporadna@charitaopava.cz, vedoucí: Blažena Svobodová.

### Uživatelé služeb

Služby občanské poradny vyhledávají občané sociálně slabší, v mnoha případech nezaměstnaní, osamocení, kteří nemají možnost svůj problém s někým řešit, neznají svá práva a nemají možnost se orientovat v měnící se legislativě. Posláním střediska je poskytovat rady, informace a pomoc všem, kteří se na ně obrátí.

Počet dotazů v r. 2006	1 158
Počet konzultací	774
Počet nových klientů	675
Z toho ti, kteří přišli opakovaně	99

Oblasti, ve kterých je poradenství poskytováno: sociální dávky, sociální pomoc, pojištění, pracovníprávní vztahy a zaměstnanost, bydlení, rodinné a partnerské vztahy, majetkoprávní vztahy a náhrada škody, finanční a rozpočtová problematika, zdravotnictví, školství a vzdělávání, ochrana spotřebitele, základy práva ČR, občanské soudní řízení, veřejná správa, trestní právo, ústavní právo, právní systém EU, ekologie.

### Dotazy uživatelů služeb občanské poradny Opava v jednotlivých oblastech poradenství v r. 2006

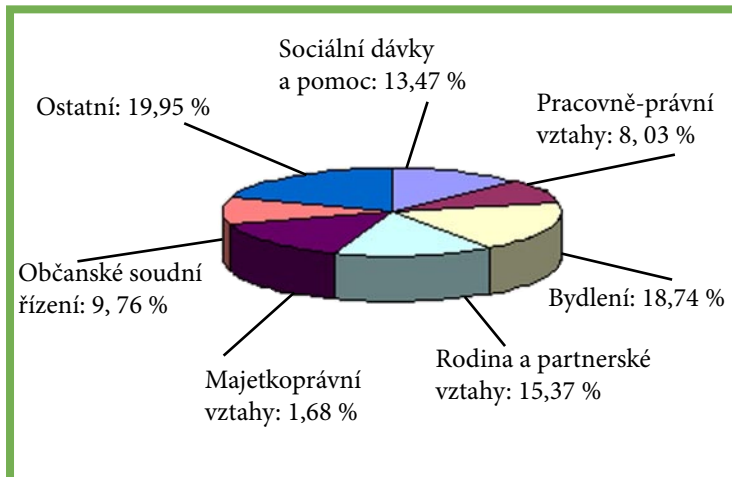

Poradenství je poskytováno na 4 úrovních :

- informace
- rada, která nabízí alternativy řešení
- aktivní pomoc, znamená komplexní přístup k řešení problému
- asistence, což je doprovázení, vyjednávání.

Občanské poradenství je charakteristické systémem práce s uživatelem, zplnomocňováním uživatele a komplexním přístupem k němu a jeho situaci. Je založeno na principech bezplatnosti, diskretnosti, nestrannosti a nezávislosti.



### Zaměstnanci

V zařízení pracuje vedoucí a 2 poradci, jeden pracovník na DPP a 2 dobrovolnice z řad studentů Slezské univerzity. Pracují pod pravidelnou supervizí a během roku se neustále vzdělávají. Středisko je členem Asociace občanských poraden.

### Významné události roku 2006

- Prezentace střediska společně s dalšími 6 poradnami na sociálním odboru Moravskoslezského kraje.
- Prezentace občanské poradny na Slezské univerzitě v Opavě.
- Na základě provedené kontroly středisko v březnu obdrželo Certifikát kvality, který stvrzuje, že Občanská poradna Opava poskytuje vysoce kvalitní služby v souladu se Standardy kvality občanských poraden Asociace občanských poraden.
- Zaměstnanci se zapojili do pracovní skupiny zabývající se domácí násilím, kterou organizuje centrum Elim.





## Středisko vzájemné pomoci

Kylešovská 10, 746 01 Opava, tel. 553 653 776,  
e-mail: svp@charitaopava.cz, vedoucí: Bc. Petra Chlubová.

### Uživatelé služeb

Středisko poskytuje tyto služby:

- Sociální výpomoc

Službu vykonává sociální pracovníce. Jedná se především o sociální a krizovou intervenci, poradenství, kvalifikované rady a pomoc ve formě finančního příspěvku, zakoupení potravin, oblečení, jízdenek ČD, potřeb denní potřeby, hledání bydlení a také zprostředkování pomoci jinými institucemi. V roce 2006 ji kontaktovalo 62 klientů, se kterými proběhlo 220 intervencí.

- Nouzové ubytování

Cílem služby je napomoci lidem začít znovu. Úkolem sociální pracovníce je vytvořit zázemí a pomáhat zmírnit či překonat tíživou sociální situaci. V roce 2006 služby využilo 6 žen a 1 muž, se kterými proběhlo 59 intervencí.

- Příruční sklad hmotných darů

V roce 2006 si pro ošacení, boty či předměty denní potřeby přišlo 36krát 31 klientů.



Hlavním cílem střediska je pomáhat všem lidem, kteří se nacházejí v náročných životních situacích či krizích a nejsou schopni je bez cizí pomoci odvrátit, překonat či změnit.

V polovině roku 2006 došlo k uzavření charitního šatníku v Opavě-Jaktaři, jeho transformaci do příručního skladu a přizpůsobení činnosti dle zájmu o tuto službu. Vznikl příruční sklad hmotných darů v budově na Kylešovské 10 v Opavě.



Přehled pomoci poskytnuté střediskem v r. 2006

• příspěvek potřebným	12 klientů
• zakoupení potravin	8 klientů
• vydané jízdenky ČD	12 klientů
• poskytnuté rady a informace	35 klientů
• ubytovaných v nouzovém bydlení pro osoby v krizi	7 klientů
• vydané oblečení a další hmotné věci	31 klientů
• poskytnuta půjčka	4 klientů
• žádost o finanční pomoc	11 klientů

### Zaměstnanci

Na středisku pracují dva lidé: vedoucí a soc. pracovník v jedné osobě s pracovním úvazkem 0,8 a sociální asistentka na úvazek 0,4.

### Významné události roku 2006

• K 1. říjnu 2006 se středisko přestěhovalo z Jaktaře na Kylešovskou 10 do prostor vedle Občanské poradny.

• Zařízení aktivně spolupracovalo se všemi organizacemi a institucemi a úřady, které pomáhají osobám v nepříznivé sociální situaci (Statutární město Opava, Fond ohrožených dětí, azylový dům Samaritán, Domov pro matky s dětmi, Psychiatrická léčebna, Poradna pro ženy a dívky, Centrum Elim, Probační a mediační služba ČR ...).



## Chráněné dílny sv. Josefa

Přemyslovců 26, 747 07 Opava-Jaktař, tel. 553 612 780/kl.139,  
e-mail: chd@charitaopava.cz, vedoucí: Eva Žídková.

### Uživatelé služeb

Poskytujeme řádné zaměstnání občanům se změněnou pracovní schopností, kteří potřebují k výkonu práce průběžnou rehabilitaci, výcvik a instruktáž, včetně trpělivé psychické podpory, pracovní a sociální asistence. Výroba v chráněných dílnách obsahuje mnoho pracovních činností. Zdravotně znevýhodnění zaměstnanci tyto činnosti střídají, aby se zamezilo jednostrannému fyzickému a psychickému zatížení.

Chráněná pracoviště:

- šicí dílna - ruční výroba textilních doplňků, šití na zakázku
- tkalcovská dílna - ruční výroba tkaných bytových doplňků, módních originálních oděvů a doplňků
- keramická dílna - výroba keramických předmětů různými technikami
- výtvarná dílna - malba na hedvábí (šátky, šály, kravaty, obrázky), malba na sklo, výroba ručního papíru, batikování
- kompletační dílna - montáže drobných kovových a jiných součástek, adjustační práce a jiné maloseriové zakázkové práce
- stolařská dílna - ruční výroba dekorativních bytových doplňků, práce na zakázku.



Chráněné dílny sv. Josefa jsou zařazeny do Katalogu organizací zaměstnávajících převážně zdravotně znevýhodněné občany. Odběrem jejich výrobků a služeb mohou firmy plnit svou povinnost dle ustanovení Zákona č. 435/2004 Sb., o zaměstnanosti §81 odst. 2b, tzv. „náhradní plnění.“



### Zaměstnanci

Uživatelé služeb	39
Zaměstnanci bez zdravotního znevýhodnění	9
Celkem	48

### Významné události roku 2006

- V roce 2006 se dílny zúčastnily mnoha prodejů spojených s předváděním rukodělné práce. Velký zájem o výrobky přetrvává např. v lázních Klimkovice, kde se v průběhu roku konala 5krát prodejní a prezentační akce. Na pražský veletrh PRAGO-MEDICA a doprovodný program NON-HANDICAP 2006 zaměstnanci vzpomínají se smíšenými pocity. Ocenění zručnosti pracovníků a kvality nabízeného zboží pokazila nečekaná krádež dobře zabezpečeného auta. V červnu proběhla velmi úspěšná akce v Opavě na Dolním náměstí ve spolupráci se MODEL Obaly a.s. I podzimní veletrh HOSPIMedica v Brně potvrdil, že ručně vyráběné předměty zdravotně znevýhodněných zaměstnanců Charity Opava jsou velmi žádané. Patřil mezi nejúspěšnější za poslední roky.
- Pod tlakem návrhu Zákona o sociálních službách, ve kterém chráněné dílny vypadly z typologie sociálních služeb, se dílny připravovaly na to, že v následujícím roce budou bez podstatných dotací. Po ekonomickém vyhodnocení jednotlivých provozů byla zrušena tkací a stolařská dílna. Dobře fungující marketing zajistil dlouhodobé kompletační zakázky. Byly rozšířeny pracovní prostory o další dílnu a sklady. Práce dělníků i celého realizačního týmu byla korunována dobrým hospodářským výsledkem, který je dobrou výchozí pozicí pro příští rok.





## Chráněná technická dílna

Zámecká 68, 747 31 Velké Hoštice, tel. 553 764 057, 553 764 066  
e-mail: hostice@charitaopava.cz, vedoucí: Ing. Leon Jurášek.

### Uživatelé služeb

Důvodem pro otevření tohoto typu pracoviště byla silící potřeba vytvořit pracovní příležitosti pro zaměstnávání lidí těžce zaměstnatelných, zejména se zdravotním handicapem. Svým programem je dílna zaměřena na demontážní a průmyslovou činnost v ekologické oblasti, především v oblasti předúpravy elektroodpadů.

Vytvořená pracovní místa jsou chráněná. To znamená, že v pracovním procesu je respektován zdravotní stav zaměstnanců. Pracovní doba je čtyřhodinová.

Před nástupem do pracovního procesu absolvují měsíční vzdělávací kurz, jehož cílem je obnovení pracovních návyků a osvojení si potřebných znalostí či dovedností. V rámci školení probíhá vedle odborných záležitostí také kurz základů zdravotní péče, aby byli v případě potřeby schopni si vzájemně poskytnout účinnou první pomoc. Odborný růst je zajištěn formou školení a odborných poznávacích návštěv speciálních pracovišť a zajímavostí.

### Zaměstnanci

Na středisku pracuje 27 zaměstnanců, z toho má 25 zdravotní znevýhodnění. V roce 2006 absolvovali např. poznávací exkurzi na letišti v Ostravě-Mošnově nebo kurz obsluhy PC techniky.



Dílna zaměstnává dlouhodobě nezaměstnané občany a zároveň přispívá k řešení ekologického problému likvidace specifických odpadů opavského regionu. Na fotografii je kolektiv dílny při návštěvě Martin Bursíka.

Vlastní provoz dílny je v současné době stabilizován. Důležitým cílem je postupné rozšiřování kapacity pracovních míst pro na trhu práce velmi znevýhodněnou skupinu převážně starších občanů se zdravotním handicapem.



### Významné události roku 2006

- V průběhu celého roku probíhala mezinárodní spolupráce s partnerskými organizacemi z Německa v čele s ISB gGmbH Berlin. Jednotlivé instituce si vzájemně předaly zkušenosti z práce se znevýhodněnými lidmi a ekologicky zaměřenou činností. V rámci těchto aktivit se uskutečnila stáž pracovníků chráněné dílny v Berlíně a na března příštího roku je připraven obdobný program pro německé partnery ve Velkých Hošticích. Prohlubování kooperace je jedním z jednotlivých prvků Evropské unie.
- V roce 2006 byly podstatně rozšířeny venkovní plochy (pronájem sousedícího pozemku od obecního úřadu) a dále rozšíření pronájmu o 2 garáže a získání zastřešené uzamykatelné plochy (koupě stavební buňky).
- Dílna spolupracuje s 80 dodavatelskými organizacemi, 4 celonárodními kolektivními systémy, se 3 Berlínskými chráněnými dílnami a dílnou z Frankfurtu n. Mohanem. Dále úzce spolupracuje s metodikem odpadového hospodářství nadnárodní firmy Gansenwinkel, s místním Obecním úřadem ve Velkých Hošticích a zemědělským družstvem a zvláště s o.s. TRIANON Český Těšín, kde je obdobná chráněná dílna.
- Odborná spolupráce zabezpečující technicko-odborný růst a oboustranný přínos vyplývá z úzké spolupráce s Vysokou školou Báňskou - Technickou univerzitou v Ostravě. Průběžně rovněž probíhá spolupráce na úrovni odborných stáží se Střední technickou školou v Opavě a dále s účastníky projektu Nová šance v Koblavě u Ostravy.



## Krámek u Josífka

Kolářská 14, 746 01 Opava, tel. 553 716 600, e-mail: kramek@charitaopava.cz,  
prodejní doba: pondělí - pátek 9 až 17 hodin, vedoucí: Eliška Heiderová.

### Uživatelé služeb - zákazníci

V Krámk u Josífka nabízí ke koupi široký výběr výrobků zdravotně postižených zaměstnanců Chráněných dílen sv. Josefa a Rehabilitačních dílen pro duševně nemocné a mentálně postižené. Je to především keramika, tkané koberce, šité hračky, ubrusy, výrobky ze dřeva, výšivky apod.

Dále se zde prodává zboží také z jiných charitních zařízení České republiky.

Prodáváný sortiment vhodně doplňuje zboží dárkového charakteru, náboženské předměty i výborné mešní víno. V této oáze klidu, jak jej zákazníci s oblibou nabízejí, je možné se zastavit, odpočinout si a nechat na sebe působit pohodu, vůni a klid, který z něj vyzařuje.



V Krámk u Josífka je možné si koupit:

- výrobky zdravotně znevýhodněných zaměstnanců
- dekorativní a dárkové zboží
- obrazy a obrázky
- křestní roušky, křestní svíce
- růžence, kříže
- mešní víno
- devocionálie
- knihy
- hřbitovní lampy
- olejové lampy, lampové oleje, vonné tyčinky a vonné oleje.

### Zaměstnanci

Na středisku jsou zaměstnaní 2 lidé, jeden se zdravotním znevýhodněním.



### Významné události roku 2006

- V únoru byl sklad vybaven novým regálovým systémem.
- Celoročně je velmi dobrá spolupráce s Charitou Znojmo – SANSIMON.
- Na středisku během celého roku praktikovali klienti projektu PRAPOZA (Praxe-Podpora-Zaměstnávání).
- 14. června se uskutečnila ochutnávka mešních vín pro kněze opavského děkanátu.
- V červnu byly dvě velké prodejní akce: na Dolním náměstí v Opavě ve spolupráci s Model obaly a.s. a v Kravařích na již tradiční akci rozhodčích Pomozte postiženým dětem, jejíž výtěžek je věnován klientům stacionáře Mravenček.
- V říjnu se výrobky prodávaly na slavnosti 10 let posvěcení kostela v Hněvošicích.
- 24. listopadu proběhla mikulášská prodejní akce pro děti v Chlebičově.



## Wellness, masérské a relaxační centrum

Přemyslovců 26, 747 07 Opava-Jaktař, tel. 553 611 322,  
e-mail: wellness@charitaopava.cz, vedoucí: Pavel Veverka.

### Uživatelé služeb

Wellness centrum je jedno z chráněných pracovišť Charity Opava a nabízí možnost vyvážit masáží a koupelí účinky negativních vlivů způsobených návalem práce či napětím v soukromém životě. Pro většinu z nás ze ztuhlost kloubů a bolest ve svalech staly běžnou záležitostí, na kterou jsme si zvykli. Všem, kteří chtějí tuto bolest, ztuhlost či napětí odstranit, nabízejí nevidomí a slabozrací maséři s odbornou kvalifikací zdravotnických pracovníků svou pomoc.

Na speciálně upravených chráněných pracovištích byly v r. 2006 provozovány tyto rehabilitačně-regenerační procedury:

- klasické masáže
- sportovní masáže
- mauální lymfatické masáže
- perličkové koupele
- hydromasážní koupele
- aromamasáž.



Masáže a koupele:

- uvolní stres a napětí
- poskytují možnost utišovat a odstraňovat bolest
- umožní zapomenout na starosti
- udržují a zlepšují fyzickou a psychickou kondici
- vyvažují negativní vlivy prostředí
- přispívají k zotavení člověka.

*„Jsem těhotná, ještě 2 měsíce budu nosit velké břicho, ze kterého bolí záda, ale po vašich úžasných masážích je den vždy plný sluníčka a bezbolestného pohybu. Chodím 2x týdně... S pozdravem a díky Linda + mimi.“ (Z Knihy přání a stížností).*

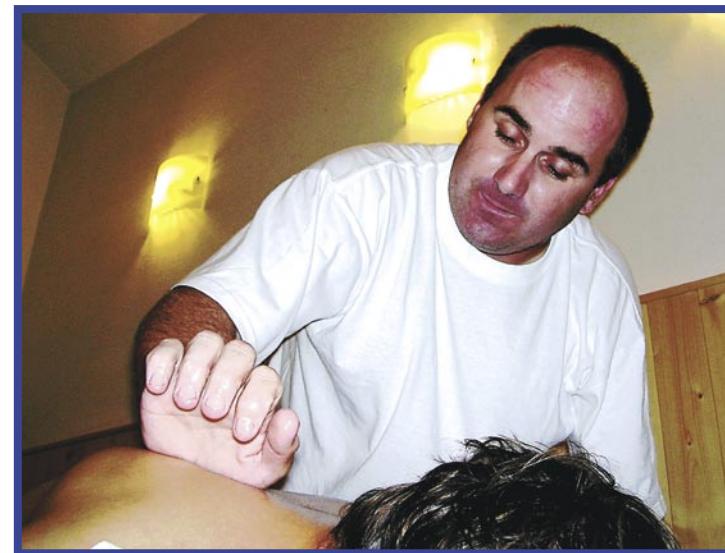

Za rok 2006 bylo provedeno celkem 10104 výkonů, tj. masáží a koupelí. Tržba za provedené služby činila 660 tisíc Kč (blíže viz ekonomické ukazatele organizace).

### Zaměstnanci

Z 8 pracovníků střediska je 7 se zdravotním znevýhodněním, převážně nevidomých či těžce zrakově postižených občanů s odbornou kvalifikací. Jejich zrakový handicap jim umožňuje citlivě rozpoznat problémová místa. V lednu 2006 ukončil V. Bejček úspěšným absolvováním závěrečné zkoušky kurz manuální lymfatické masáže, který proběhl v Soukromém vzdělávacím zařízení S. Flandery v Praze. V. Kukulová začala v září 2006 navštěvovat dlouhodobý výcvik v pražském Institutu aromaterapie.

### Významné události roku 2006

K 30. 9. 2006 bylo uzavřeno detašované pracoviště Střediska masážních služeb na Kylešovské ul. Toto pracoviště bylo přesunuto do nově otevřených prostor v Jaktaři. Kolaudace nových prostor proběhla v říjnu 2006. Kromě třetí masérny zde byla umístěna multifunkční sauna Varío (parní, suchá, aroma a solná) s kapacitou 4 osoby, dále pak pracoviště recepce a kancelář se zázemím pro pracovníky střediska. Zároveň byla uvedena do nabídky služeb nová procedura – aromamasáž. Jedná se o výsostně relaxační masáž účinně uvolňující svalovou a psychickou tenzi organismu. Od listopadu 2006 začalo středisko fungovat pod novým názvem Wellness, masérské a relaxační centrum.



## Projekt PRAPOZA, vedoucí Mgr. Iva Burianová, tel. 553 612 780/kl. 130.



Projekt PRAPOZA (PRAxe – POdpora – ZAměstnání), který je spolufinancován Evropským sociálním fondem a státním rozpočtem ČR, pomáhá lidem

znevýhodněným na trhu práce. Jsou to zejména zdravotně znevýhodnění či postižení, ženy s malými dětmi, případně osoby s nízkým vzděláním a osoby starší 50 let, kteří jsou evidovaní na úřadu práce. Dále to mohou být lidé, jichž pracovní místo či návrat na něj je ohroženo, jako je tomu např. u žen na mateřské dovolené.

Cílem projektu je napomoci nezaměstnaným různými aktivitami zvýšit jejich dovednosti a znalosti tak, aby měli větší šanci pracovní místo nalézt. Každý účastník tříměsíčního kurzu absolvuje v týdně čtyři dny praxe a jeden den školení. Ve spolupráci s Úřadem práce v Opavě se zjistí, o jakou práci mají lidé zájem a podle toho jim opavská charita umožní praxi. Všichni mají svého průvodce, tzv. klíčového pracovníka, z řad kvalifikovaných sociálních pracovníků Charity Opava a zprostředkovatele práce, který jim radí a pomáhá hledat zaměstnání. Po skončení cyklu obdrží praktikanti osvědčení pro zaměstnavatele s hodnocením.

PRAPOZA byla zahájena na začátku října roku 2005. V roce 2006 proběhly tři běhy projektových aktivit, kterých se zúčastnilo 29 praktikantů. Dvaceti z nich se podařilo nalézt pracovní uplatnění, ať již v chráněném zaměstnání či na otevřeném trhu práce. Poslední činnosti jsou plánované na září 2007.



Charita Opava umožnila praxi v administrativě, obchodnictví, pečovatelském, ve školicí dílně v rámci Chráněných dílen sv. Josefa a také v ekonomice. Vzdělávací program obsahuje pracovní-právní minimum, komunikační dovednosti, výuku práce na osobním počítači atd.



## Nový systém bydlení, práce a podpory pro lidi se zrakovým postižením a lidi duševně nemocné

Vedoucí Ing. Tomáš Schaffartzik, tel. 553 612 780/kl. 132.

Smyslem projektu je uvést do praxe nový komplex služeb pro lidi se zrakovým postižením a lidi duševně nemocné a tím jim pomoci začlenit se do společnosti. K tomu potřebují přiměřenou podporu, adekvátní bydlení a možnost vhodného zaměstnání.

Cílem chráněného bydlení je naučit hendikepované lidi co největší samostatnosti. K tomu by měly sloužit 3 postupné kroky: denní služba a pohotovost v bytech objektu ve Vlastovičkách, částečná samostatnost u bydlících v charitních domech v Opavě na Komenského ulici a U Trojice a podpora pro klienty bydlící ve vlastních bytech.

Smysluplná práce, osobní uplatnění i schopnost si na sebe vydělat - to vše přináší určitý stupeň svobody a je důvodem otevření Chráněné dílny ve Vlastovičkách.

Další podporou hendikepovaným může být znalost práce s počítačem, osobní pohovory, motivační aktivity, terapie, pomoc zorientovat se v možnostech bydlení a práce, doprovod na úřady, k lékaři, za kulturou, podniknout výlet či sportovat. Vždy dle individuálních potřeb jednotlivce. Pro uživatele služeb bydlících samostatně ji zajistí nově vzniklý tým terénních pracovníků. Projekt je spolufinancován Evropskou unií, Ministerstvem pro místní rozvoj ČR a Moravskoslezským krajem.

## Dobrovolní spolupracovníci

Dobrovolníkem Charity Opava se může stát každý, kdo ze své dobré vůle, ve svém volném čase a bez nároků na finanční odměnu projeví zájem vykonávat dobrovolnou službu ve prospěch jiných lidí.

NÁZEV STŘEDISKA, AKTIVITY	ODPRACOVANÉ HODINY
Ředitelství (FR, PR, tech. úsek, metod. činnost)	473
CHOPS	16
Chráněné a podporované bydlení	147
Chráněná technická dílna	1111
Chráněné dílny sv. Josefa	423
Denní stacionář pro seniory	320
Křesťanská knihovna	383
Krámeček u Josífka	2,5
Linka důvěry	8
Mraveneček, denní stacionář pro děti	1219
Neškola, romský klub	37
Občanská poradna	188
Rehabilitační dílny	581
Středisko vzájemné pomoci	0
Dům pro zrakově postižené	832
Středisko masážních služeb	0
Tříkrálová sbírka	5976
Sbírka „Akce cihla“ pro rehabilitační dílny	74
Sbírková akce „TESCO“ pro Mraveneček	374
Ostatní (sbírky, obvazy pro malomocné...)	314
HODIN CELKEM	12 479

NÁZEV AKTIVITY	POČET DOBROVOLNÍKŮ
Tříkrálová sbírka	996
Sbírková akce „TESCO“ pro Mraveneček	104
Pomoc na střediscích	143
DOBROVOLNÍKŮ CELKEM	1243

## Knihovna křesťanské literatury

Farní úřad při kostele sv. Ducha, Klášter minoritů, Masarykova 39, 746 01 Opava (v přízemí na konci chodby vpravo).

Doba půjčování knih:  
Ve středu od 16 do 18 hodin.  
V neděli od 8 do 11 hodin.

Cílem aktivity je zpřístupnit kvalitní duchovní a náboženskou literaturu i těm, kteří si nemohou koupit drahé knihy. Veškerou činností v knihovně, tj. půjčování knih, údržbu, úklid, sledování novinek atd., zajišťují dobrovolníci.

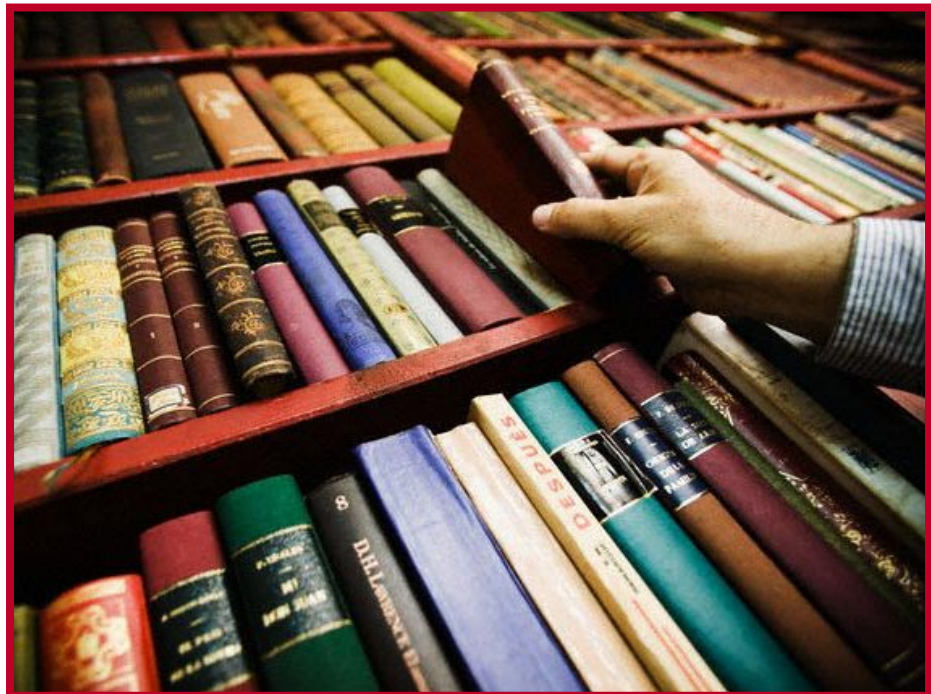

## Finanční hospodaření

Provoz Charity Opava je financován z dotací ze státního rozpočtu (např. MPSV), územních samosprávních celků a obcí (např. MSK, Statutární město Opava.), úřadů práce, z darů nadací, fyzických a právnických osob a z tržeb za vlastní výkony.

Účetnictví Charity Opava se řídí obecně platnými zásadami zákona č. 563/1991 Sb. o účetnictví, vyhláškou č. 504/2002 Sb. ve znění pozdějších předpisů a Českými účetními standardy pro účetní jednotky, u kterých hlavním předmětem činnosti není podnikání.

V roce 2006 jsme z Ministerstva práce a sociálních věcí a z Moravskoslezského kraje získali provozní dotace zhruba ve stejné výši jako v roce minulém. Moravskoslezský kraj nám navíc schválil tři účelové dotace v celkové částce 704 tisíc korun, které nám umožnily pokračovat v činnostech započatých v minulých letech.

Spolupráce se Statutárním městem Opava (SMO) je ve srovnání s rokem 2005 mnohem aktivnější. SMO podpořilo provoz všech našich projektů částkou 1,9 milionu korun. Z toho nejvyšší část 600 tisíc korun byla určena na provoz Stacionáře pro děti s kombinovanými vadami Mraveneček. Navíc částkou 782 tisíc korun podpořil poskytované výkony pečovatelské služby.

Velmi dobrá spolupráce je s ÚP Opava, který je jedním z našich největších přispěvatelů. Jeho podpora určena pro chráněné dílny vzrostla oproti minulému roku cca o 2 miliony korun. To nám umožnilo nejen udržet a zkvalitnit provoz, ale i vytvořit 10 nových pracovních míst pro osoby se zdravotním postižením.

Příspěvky nadací, sbírky, dary fyzických a právnických osob se pohybovaly přibližně na stejné úrovni jako v roce 2005. Část naší činnosti byla financována z projektu ESF (Evropský sociální fond) s rozpočtem pro rok 2006 cca 3 miliony korun.

Vlastní zdroje financování - tržby za poskytnuté služby a prodej vlastních i cizích výrobků se zvýšily až o 2,3 milionu korun, které umožnily realizovat již dlouho plánované investice. Pozitivní je zejména trend tržeb, který roste nepřetržitě již 6 let.

První velkou investicí bylo vybudování sociálního zázemí Chráněné dílny sv. Josefa. Celkový rozpočet investice byl 1,985 milionu korun. Jeho krytí bylo zajištěno dotací ve výši 1,028 milionu Kč z MPSV, Tříkrálovou sbírkou ve výši cca 652 tisíc korun a zbytek

byl hrazen z vlastních zdrojů. Dále v dílně sv. Josefa bylo vybudováno ústřední topení a vodoinstalace za celkem 108 tisíc korun, z čehož 74 tisíc přispěl ÚP Opava.

Další investicí bylo rozšíření Wellness centra v Jaktaři, kdy se na spolufinancování podílel ÚP Opava částkou 100 tisíc korun z celkové částky 236 tisíc korun.

Velkou investicí bylo i vybudování nové čističky odpadních vod v Domu pro zrakově postižené ve Vlastovičkách a to v částce téměř 600 tisíc korun. Tuto investici částkou 400 tisíc korun významně podpořilo SMO a částkou 150 tisíc korun Nadace Život 90.

A nakonec pořízení kontejneru v hodnotě 139 tisíc korun pro technickou dílnu ve Velkých Hošticích opět s příspěvkem ÚP Opava v plné výši.

Na konci roku 2006 Charita Opava zaměstnávala 191 občanů. Na začátku a v průběhu roku 2006 se zvýšily minimální mzdové tarify, které znamenaly nárůst mzdových nákladů o cca 2 miliony korun. Tyto náklady byly kryty z vlastních zdrojů.

Účetní závěrka Charity Opava byla ověřena auditorem s výrokem bez výhrady dne 04. května 2007. Audit provedl Ing. Jaromír Klásek, člen Komory auditorů České republiky, osvědčení auditora č. 720 z 9. října 1991. Zpráva o auditu je k dispozici na ředitelství Charity Opava.

## Náklady a výnosy v Kč podle závěrky roku 2006

### Náklady na provoz

Spotřebované nákupy	5 366 670
Služby	4 889 310
Osobní náklady (53% zaměstnanců se zdravotním postižením)	27 190 570
Jiné provozní náklady (příspěvky soc. slabým, odvoz humanitární pomoci apod.)	84 6230
Odpisy, prodaný materiál	2 565 480
<b>Celkem náklady</b>	<b>40 858 260</b>

### Výnosy na provoz

Tržby za výrobky, služby, zboží	11 475 830
Ostatní výnosy (úroky, poj. plnění, pronájem, reklama)	1 615 950
Přijaté dary	5 278 210
EU fondy	2 593 715
Provozní dotace	19 273 593
<b>Celkem výnosy</b>	<b>40 237 298</b>

Hospodářský výsledek	- 620 962
----------------------	-----------

## Rozvaha k 31.12. 2006 v Kč

### Aktiva

Dlouhodobý majetek	43 103 530
Krátkodobý majetek :	
- zásoby	769 660
- pohledávky celkem	890 440
- krátkodobý finanční majetek	6 172 070
Časové rozlišení	0
<b>Aktiva celkem</b>	<b>50 935 700</b>

### Pasiva

Vlastní zdroje:	
Základní jmění	48 509 210
Fondy	0
Hospodářský výsledek	- 620 962
Vlastní zdroje celkem	47 888 248
Cizí zdroje:	
Dlouhodobé závazky	34 650
Závazky z obchodního styku	84 200
Závazky k zaměstnancům, institucím	2 207 190
Cizí zdroje celkem	2 326 040
Účty časového rozlišení	721 410
<b>Pasiva celkem</b>	<b>50 935 700</b>

### Srovnání příjmů v letech 2005 a 2006

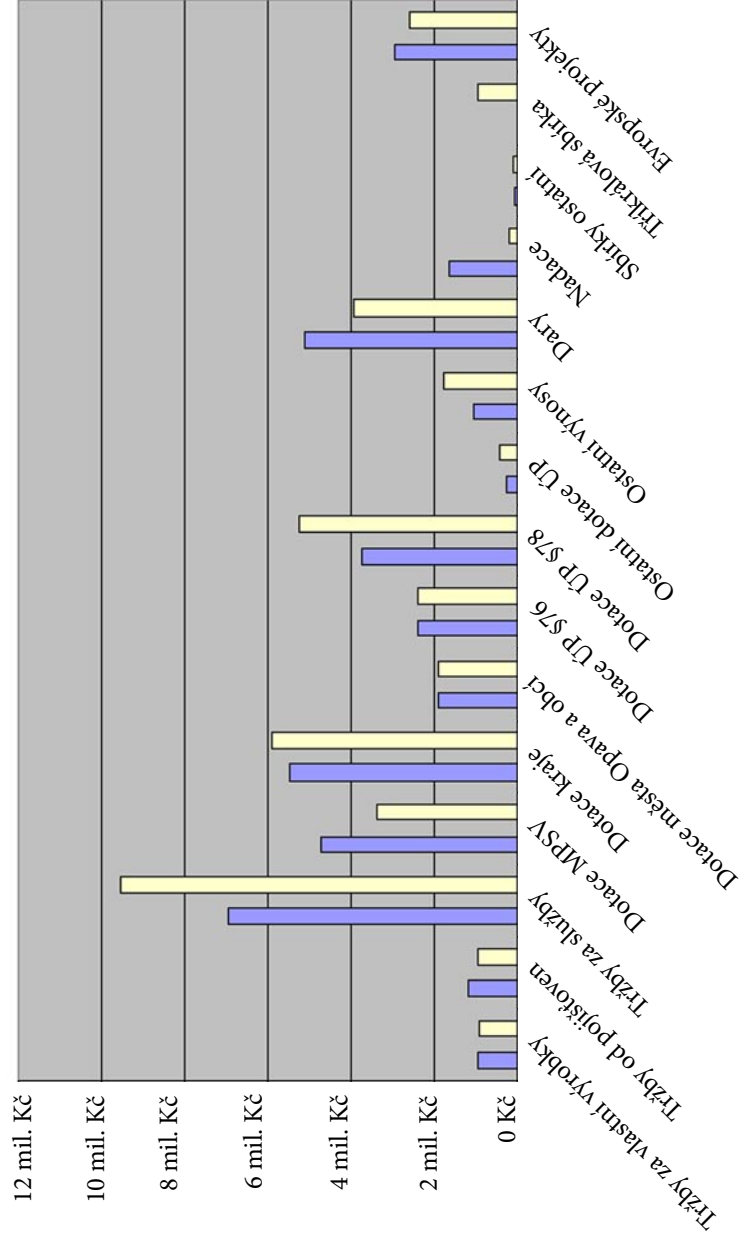

### Srovnání nákladů v letech 2005 a 2006

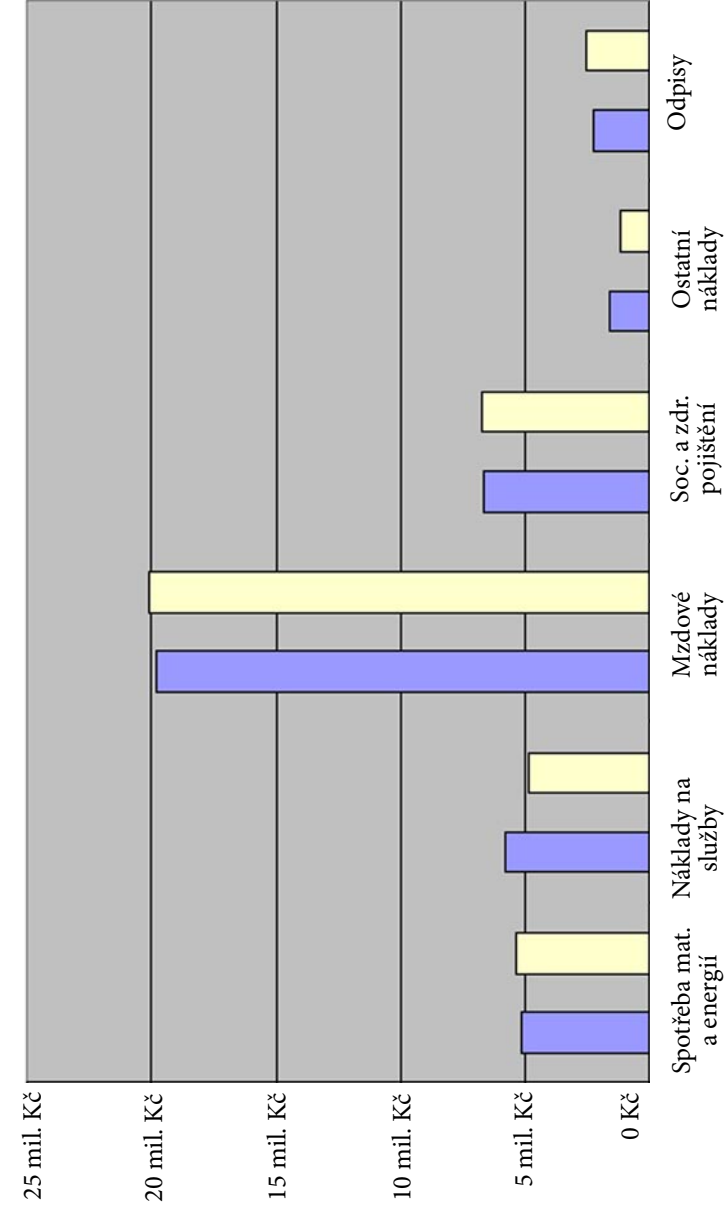



**Provozní náklady jednotlivých středisek Charity Opava  
v roce 2006 a jejich zdroje krytí**

Název střediska	Náklady	Příspěvek MPSV	Příspěvek MSK	Příspěvek města Opavy
Charitní ošetrovatelsko-pečovateľská služba	6 132 113		620 000	
Rehabilitační dílny	1 624 270		656 000	300 829
Klub sv. Anežky - denní stacionář pro seniory	1 850 188		786 800	200 599
Dům sv. C+M pro zrakově postižené ve Vlastovičkách	4 967 416	1 494 500		
Chráněné a podporované bydlení pro duševně nemocné	1 482 645		597 000	208 861
Stacionář pro děti s kombinovanými vadami Mraveneček	2 402 795		1 247 000	600 000
Chráněné dílny sv. Josefa	8 815 039		1 533 000	
Chráněná technická dílna Velké Hoštice	4 175 328		477 000	
Linka důvěry	1 130 348	722 000		257 266
Středisko vzájemné pomoci	746 277	423 900		93 475
Občanská poradna	947 899	575 100		159 425
Neškola	482 491	153 100		79 676
PRAPOZA	2 749 319			
Krámek u Josífka	1 583 432			
Vedlejší činnost	291 049			
Ředitelství Charity Opava	1 477 650			
Celkem	40 858 259	3 368 600	5 916 800	1 900 131

Příspěvek ÚP	Dary určené na službu	Ostatní provozní výnosy	Tržby za služby a prodej	Evropské fondy	Nadace	Celkem výnosy
588 233	888 810	99 764	3 800 901			5 997 708
39 997	154 554	132 262	167 621		150 000	1 601 263
306 855	244 136	57 105	246 864			1 842 359
208 873	2 423 168	29 645	784 873			4 941 059
342 456	106 527	67 730	146 079			1 468 653
	229 848	6 500	89 696		216 904	2 389 948
3 892 933	165 403	300 292	2 900 771			8 792 399
1 058 865	58 017	422 693	2 155 796			4 172 371
40 000	54 600	9 220	30 215			1 113 301
50 000	113 283	48 148	9 204			738 010
17 494	110 774	75 059	6 000			943 852
109 645	133 315	1 099				476 835
50 170	120 600	12 480		2 471 930		2 655 180
333 591		76 412	1 137 810			1 547 813
15 569		205 120				220 689
1 033 512	108 269	72 283		121 785		1 335 849
8 088 193	4 911 304	1 615 812	11 475 830	2 593 715	366 904	40 237 289

## Poděkování

Děkujeme všem příznivcům Charity Opava, se kterými spolupracujeme již několik let i těm, kteří organizaci letos podpořili poprvé. Bez Věší důvěry, štědrosti a pomoci by naše činnost nebyla možná. Každého příspěvku si nesmírně vážíme. I sebemenší dar má velikou hodnotu.

Je nám ctí Vám na tomto místě jménem uživatelů služeb jmenovitě poděkovat. Děkujeme i těm, kteří si přáli zůstat v anonymitě a jejichž jméno zde není uvedeno.

### Zvláštní poděkování bychom rádi vyjádřili:

- Diplomatic Ladies Association – za podporu provozu Rehabilitačních dílen pro duševně nemocné a mentálně postižené
- Firmě GEOS Opava - Ing. Ivo Čevora - za dlouhodobou podporu Charity Opava
- Ministerstvu práce a sociálních věcí – za dlouhodobou podporu
- Ivo Mludkovi a Martinu Feikusovi – za novou tvář prezentací Charity Opava
- MODEL Obaly, a.s. - za spolupráci při benedíční akci na Dolním náměstí v Opavě
- Moravskoslezskému kraji – za dlouhodobou podporu
- Moravskoslezským cukrovarům, a.s. – za dlouhodobou přízeň a důvěru
- NROS Pomozte dětem - za financování nákupu rehabilitačních pomůcek pro těžce postižené děti v denním stacionáři Mraveneček a úhradu části nákladů na provoz
- OpavaNetu, a.s. – za kvalitní připojení k internetu
- Rozhodčím Okresního fotbalového svazu Opava - za organizování již tradiční benefiční akce Pomozte postiženým dětem, jejíž výtěžek významně podporuje provoz denního stacionáře Mraveneček
- Slezskému divadlu Opava – za každoroční pořádání benefičního koncertu Růže pro Vás
- Statutárnímu městu Opava – za dlouhodobou podporu a živou spolupráci
- Tříkrálovým koledníkům – za jejich obětavost při každoroční Tříkrálové sbírce
- Úřadu práce v Opavě – za dlouhodobou podporu a vstřícnost
- Občanskému sdružení „Život 90“ - za dlouhodobou podporu Domu sv. Cyrila a Metoděje ve Vlašovičkách

### V roce 2006 Charitu Opava podpořili:

Veronika Adamcová  
Daniel Adametz  
MUDr. Pavla Adéeová  
MUDr. Pavel Amcha

MUDr. Slavoj Antoň  
MUDr. Ctibor Arnold  
Marie Babáková  
MUDr. Lenka Bačová

Věra Bainarová  
Antonín Balhar  
Karel Balík  
Františka Balounová  
Eva Baranová  
Františka Barošová  
Mgr. Eva Bazgerová  
MUDr. Stanislava Bednářová  
Ing. Boris Beinhauer  
MUDr. Petr Benda  
MUDr. Eva Bendíková  
MVDr. Jiří Beneš  
MUDr. Jana Benešová  
MUDr. Jana Benešová  
MUDr. Pavla Benešová  
Marie Bennková  
MUDr. Danuše Beránková  
MUDr. Dagmar Bílková  
MUDr. Šárka Bílková  
MUDr. Alena Bínová  
MUDr. Daniela Bittnerová  
MUDr. Jiří Bizoň  
MUDr. Jiří Blaha  
JUDr. Vítězslav Blahut  
MUDr. Petr Bohanes  
MUDr. Alena Bohumínská  
Josef Bolacký  
Jaroslav Bouda  
MUDr. Petr Bouchal  
Vladimíra Bradáčová  
MUDr. Eva Broukalová  
MVDr. Petr Brzobohatý  
MUDr. Dagmar Březinová  
Dana Březinová  
MVDr. Miloš Břínek  
MUDr. Marcel Buchta  
MUDr. Jarmila Buchtová  
Václav Burda

JUDr. Vlastimil Bureš  
Mgr. Iva Burianová  
Marie Burianová  
Františka Burošová  
MUDr. Igor Bychler  
MUDr. Jiřina Cabalová  
Renáta Ciatti  
Rodina Adolfa Cichého  
MUDr. Oldřich Cinek  
MUDr. Jiří Coufal  
Cvičkovi  
Iveta Czerná  
MUDr. Dana Čandra  
MUDr. Alena Čerešňáková  
MUDr. Marie Čermáková  
Marie Černá  
PhDr. Lenka Černíková  
MUDr. Milan Černý  
Ing. Miroslav Černý  
Ing. Albert Červeň  
Ludmila Červenková  
Anna Čiháková  
MUDr. Marcela Čiháková  
MUDr. Miloš Dědek  
MUDr. Alena Dejlová  
MUDr. Josef Devát  
Gerhard Diehel  
Vladimír Dlouhý  
Karel Dobruský  
Bedřich Dolák  
Ing. Svatoslava Dolanská  
MUDr. Milada Donociková  
MUDr. Libuše Dornáková  
MUDr. Alena Dostalová  
Jana Dostálová  
MUDr. Zdeňka Drápalová  
MUDr. Jitka Drdáková  
MUDr. David Dresler

Tomáš Drkula  
Eva Dubová  
Alena Durčáková  
MUDr. Ilona Duřtová  
MUDr. Anna Dusová  
Oldřich Dušek  
Olga Dvoroková  
MUDr. František Dvořáček  
Robert Dvořák  
MUDr. Dagmar Dvořáková  
MUDr. Elena Dvořáková  
MUDr. Sylva Dvořáková  
Mgr. Viktoria Dvořáková  
MUDr. Miroslav Eisenreich  
RNDr. Anna Ekslerová  
Miroslav Elbl  
Paní Erbaková  
Jarmila Erbaková  
MUDr. Ivana Exlerová  
MUDr. Jiří Fait  
MUDr. Milan Falta  
Marie a Milan Farní  
JUDr. Milan Feda  
Zdeněk Fiala  
Jana Fialová  
MUDr. Jitka Fiklíková  
MUDr. František Filípek  
MUDr. Eliška Filipiová  
MUDr. Helena Fišarová  
MUDr. Eva Fišnarová  
MUDr. Jaroslav Flašar  
Rodina Flejberkova  
MUDr. Eva Floková  
Jindřiška Foltýnová  
MUDr. Milan Frič  
Ing. Mgr. Hana Friedrichová  
Danuše Frončková  
Patrik Frýba

Ing. Petr Frýdl  
MUDr. Pavel Gabriel  
Petr Gebauer  
Mgr. Ing. Štěpánka Gecová  
Libuše Gelnarová  
Ing. Jan Gilík  
Šárka Glabazňová  
Františka Glogarová  
Josef Graca  
Věra Gracová  
Magdaléna Grimová  
MUDr. Jiřina Grossová  
MUDr. Václav Gruber  
MUDr. Alena Gruberová  
Annemarie Grygarčíková  
Jana a Miroslav Grygarčíkovi  
Milan Guziur  
Ing. Jan Hablawetz  
Jiří Hadamčík  
MUDr. Elfrída Hahnová  
MUDr. Františka Hahnová  
MUDr. Marie Hájíčková  
MUDr. Jitka Hájková  
MUDr. Rosemarie Hájovská  
MUDr. Ing. Tomáš Halabala  
Monika Halabalová  
Doc. MUDr. Jana Hamanová  
MUDr. Ladislava Hamouzová  
Marie Hanáčková  
Jan Hanuš  
MUDr. Blanka Hanušová  
Václav Hanzelka  
Helena Harasimová  
MUDr. Emilia Hartmannová  
Jarmila Hastíková  
MUDr. Tomáš Havel  
Iveta Heimová  
MUDr. Jaroslava Hejnová

Ing. Jiří Hemerka  
MUDr. Václav Heřman  
JUDr. Jaroslava Heřmanová  
MUDr. Marie Heřmanová  
MUDr. Alena Hlavinková  
MUDr. Anna Hlisenikowska  
Daniel Hoffmann  
Alena Holubová  
MUDr. Marta Honková  
MUDr. Toman Horáček  
Ing. Lada Horná  
Jaroslav Horský  
MUDr. Jan Hospodář  
MUDr. Irena Hošková  
Jaroslav Hovorka  
MUDr. Jan Hrabovský  
Ervín Hrbáč  
Ludmila Hrbáčová  
Petra Hrbáčová  
MUDr. Anna Hrubá  
MVDr. Michal Hrubec  
Jiřina Hrušková  
Ludmila Hrušťáková  
MUDr. Milada Hurtíková  
Miroslav Hutař  
MVDr. Vladimír Hykel  
Norbert Chalupa  
Eliška Chleviščanová  
Josef Chluba  
MUDr. Marie Chmelová  
Helena Chovancová  
MUDr. Jiří Chvojka  
MUDr. Jan Jabůrek  
MUDr. Aranka Jakešová  
MUDr. Josef Jakubík  
MUDr. Vlasta Jakubíková  
MUDr. Petr Jandl  
Lenka Jankovská

Emilie Janků  
Maria Janotová  
MUDr. Pavel Jaňour  
MUDr. Jarmila Janovská  
Ing. arch. Petr Jaroš  
Alžběta Jarošová  
Eliška Jarošová  
MUDr. Věra Jedličková  
MUDr. Helena Jemelková  
JUDr. Vladimír Ježek  
Dana Ježová  
MUDr. Jana Jilečková  
MVDr. António João  
Jan Josefus  
MUDr. Věra Judová  
MUDr. Jana Junková  
MUDr. Petr Jurka  
Štěpánka Jurkovičová  
Alena Kačabová  
Marta Kaděrová  
Marie Kadlecová  
Vlasta Kadulová  
Ing. Jiří Kalivoda  
MUDr. Elena Kamrádková  
MUDr. Milan Karlíček  
MUDr. Milan Karpianus  
Ing. Jan Kasal  
Vladimír Kašík  
Miroslava Kašíková  
Marie Kašná  
MUDr. Anna Kašpárková  
Jarmila Kaštovská  
MUDr. Jana Kepková  
Helena Kimpllová  
Ludmila Kindlová  
Mgr. Simona Kiselová  
MUDr. Michal Klácel  
Milana Klácelová

Jana Klapetková  
Ludmila Klapuchová  
Ing. Jan Klásek  
Jaroslava Klejchová  
Miroslav Klimeš  
Emilie Kmečová  
MUDr. Bronislava Kocourková  
Ing. Augusta Kocurková  
MUDr. Miloš Kočár  
MUDr. Bohumila Kočicová  
MUDr. Ludmila Kokešová  
Ladislava Kolařová  
Stanislav Konečný  
Marie Konieczná  
MUDr. Jaromír Kopecký  
Marie Kopřivová  
Anna a Karel Kosterovi  
MUDr. Jiří Kostka  
Rudolf Kostřiba  
MUDr. Marie Košťálová  
MUDr. Jan Kotásek  
MUDr. Jarmila Kotasová  
Zdeňka Koudelková  
MUDr. Antonín Koukal  
MUDr. Lenka Kozlerová  
MUDr. Václava Kozohorská  
MUDr. Marie Kožnarová  
Olga Králová  
Pavel Kramný  
Ilona Krátká  
Libuše Krejčárková  
MUDr. Petr Krejčí  
Elfrída Kremerová  
Jindřiška Kremserová  
Jiřina Kremserová  
Petra Kretková  
Bc. Pavel Krňák  
Anna Kručínská

MUDr. Alena Krupičková  
MUDr. František Krys  
Josef Krystýn  
MUDr. Eliška Křivská  
MUDr. Ladislav Křoustek  
Miroslav Kuba  
MUDr. Irena Kubelková  
MUDr. Radomíra Kubelková  
JUDr. František Kubín  
MUDr. Zdeněk Kuča  
Petra Kudelová  
MUDr. Marie Kulhavá  
MUDr. Milena Kummelová  
MUDr. Jan Kunderát  
MUDr. Helena Kurašová  
MUDr. Antonín Kutálek  
MUDr. Taťána Kuzníková  
MUDr. Hana Kvardová  
Ing. Vratislav Květ  
Ing. Milada Květová  
MUDr. Vladimír Ladman  
Karel Lavický  
Stanislava Lebedová  
Alžběta Ledvoňová  
Vladislava Legerská  
MUDr. Jaromír Lejčko  
MUDr. Hana Lemanová  
MUDr. Jitka Lerchová  
Ing. Bedřich Lešnar  
Zdeňka Leznová  
Marie Lhotská  
Božena Lichovníková  
Zdeňka Lišková  
JUDr. Marie Ludvová  
MUDr. Marta Lukešová  
Marie Luksová  
MUDr. Lenka Luňáčková  
Irena Macurová

MUDr. Marta Mádrová  
MUDr. Helena Macháčková  
MUDr. Daniela Machalová  
Milan Machovský  
MUDr. Anna Malinovská  
MUDr. Marie Málková  
Ing. Zdeněk Malý  
MUDr. Jiří Marek  
MUDr. Markéta Maršálková  
DJ Milan Martínek  
MUDr. Petr Martínek  
MUDr. Jiřina Martínková  
MUDr. Bohuslava Matějčková  
Hana Matějčíková  
Růžena Matusčíková  
MUDr. Jitka Matyášová  
Mgr. Ludmila Matysová  
MUDr. Igor Mazoch  
JUDr. Richard Mencner  
Milena Menšíková  
Alice Mertová  
MUDr. Milan Míček  
MUDr. Marta Michalová  
MUDr. Zdeňka Michnová  
Jitka Miklasová  
MUDr. Jitka Mikšovicová  
Mgr. Stanislav Mikula  
MUDr. Šárka Mikulová  
MUDr. Alena Minaříková  
Pan Miřátský  
MUDr. Michaela Mláděnková  
MUDr. Jana Mlčochová  
Ing. Alois Mňačko  
Mgr. Jana Montágová  
Miluška Moreová  
MUDr. Blanka Moulisová  
Miroslav Mucha  
MUDr. Pavel Mucha

MUDr. Zdena Müllerová  
MUDr. Mirek Musil  
Bohuslava Myšková  
MUDr. Jan Navrátil  
MUDr. Helena Nedbálková  
MUDr. Karel Němeček  
MUDr. Vojmir Němeček  
MUDr. Bohdana Nesvačilová  
Mgr. Šárka Niemczykova  
Anna Nováková  
MUDr. Hana Nováková  
Ludmila Novotná  
MUDr. Jaroslav Novotný  
MUDr. Miroslav Nožička  
MUDr. Danuše Nytrová  
MUDr. Pavel Ochonský  
Antonín Oliva  
MUDr. Květa Onderková  
Ludmila Onderková  
Helena Ondráčková  
MUDr. Josef Oupický  
Alena Palaščíková  
MUDr. Jana Paletová  
MUDr. Eva Pangerlová  
Marie Pastrňáková  
MUDr. Peter Pavčík  
MUDr. Milena Pavelková  
Anna Pavlasová  
MUDr. Michaela Pavlíčková  
MUDr. Marie Pavlíková  
MUDr. Karel Pazdera  
Alena Pechníková  
Jana Pekárková  
MUDr. Václav Pelíšek  
MUDr. Dagmar Pěničková  
M. Pernerová  
MUDr. Zdenka Peřinková  
Dana Pešatová

MUDr. Marie Peterková  
Adéla Petrášová  
Tomáš Pchálek  
Jiří Pika  
MUDr. Milada Piková  
Jiří Piskáček  
MUDr. Jozefa Piskořová  
Marie Pítrová  
MUDr. Naděžda Plevková  
Marie Plodzieňová  
Jan Pohaněl  
MUDr. Krista Pokludová  
Bedřich Polák  
Marie Polášková  
MUDr. Vladislava Porvisová  
Eva Pospěchová  
MVDr. Jaroslav Pour  
MUDr. Helena Prasková  
Prokschovi  
Josef Prusek  
Zdeňka Prusková  
MUDr. Marie Převrátilová  
Václava Příplatová  
MUDr. Eva Ptačovská  
Vladimír Ptaszek  
MUDr. Olga Pucová  
Jana Raidová  
RNDr. Olga Rampáčková  
MUDr. Anna Redrová  
Jana Reichenbachová  
MUDr. Irena Remešová  
Svatava Rojková  
MUDr. Helena Rosická  
Ing. Luděk Rubáš  
MUDr. Renáta Růžková  
Ing. Andrea Rycová  
MUDr. Jana Rygrová  
Andrea Rychlá

Jarmila Rychlá  
Jiří Rychta  
Pavel Rychta  
MUDr. Vítězslav Řeha  
Anna Řezaninová  
MUDr. František Římák  
Mgr. Josef Salajka  
Ing. Petr Salomon  
Ing. Dana Salomonová  
Satkovi  
MUDr. Zdenka Seidlová  
Květa Seltenteichová  
MUDr. Helena Seyčková  
Ing. Tomáš Schaffartzik  
Ing. Libor Schenk  
Stanislav Schindler  
Marie Schleisová  
MUDr. Michal Schmalz  
Marie Scholzová  
MUDr. Eva Schreiberová  
Vladislava Schreiberová  
MUDr. Marie Sílová  
Jaroslav Skařupa  
Marie Sklenářová  
Marie Skočiková  
Hana Slavětínská  
MUDr. Bořek Slezáček  
Ing. Josef Sliwka  
Ing. Dagmar Sližová  
MUDr. Marie Smereková  
MUDr. Dalibor Smetáček  
Kateřina Smolková  
MUDr. Irena Smýkalová  
Pavel Sobarňa  
MUDr. Jindřich Sobotka  
Niki Sommerová  
Ludmila Sovadinová  
Jindra Spáčilová

Anna Srncová  
Hana Staňková  
Ing. Daniela Steinová  
MUDr. Eva Steklá  
MUDr. Šárka Steňková  
Marie Stloukalová  
Marie Stoczková  
Hana Stoklasová  
MUDr. Květa Strnadová  
MVDr. Marek Svoboda  
MUDr. Alena Svobodová  
MUDr. Hana Svobodová  
MUDr. Marie Svobodová  
MUDr. Eva Šajnarová  
Petra Šalmanová  
Marie Šebestová  
JUDr. Hana Šedivá  
MUDr. Anna Šedová  
MVDr. Dagmar Šenková  
MUDr. Milan Šenšel  
MUDr. Zdeňka Šidlová  
Milan Šimečka  
Zdeněk Šimíček  
MUDr. Ludmila Šimová  
MUDr. Eva Šindlerová  
Paní Škarabelová  
Pavla Škarková  
RNDr. Pavel Škopík  
Ondřej Škrabal  
Rodina Škubalova  
MUDr. Kateřina Škulavíková  
MUDr. František Šlíma  
Ludmila Šnajdrová  
MUDr. Marie Špániková  
MUDr. Zdeněk Špimr  
MUDr. Ivan Štefánek  
MUDr. Jana Štěrbová  
Josef Štoppl

MUDr. Luděk Šubert  
Olga Šubrtová  
JUDr. Darina Šustková  
Brigita Švančarová  
MUDr. Jaroslav Švec  
MUDr. Anna Švehlíková  
MUDr. Hana Tašnerová  
Tauchmanovi  
MVDr. Ladislav Tesařík  
MUDr. Blanka Tesařová  
MVDr. Blanka Tešnarová  
Mgr. Marie Tichá  
Ing. Olga Tichá  
Gerlinde Timčáková  
MUDr. Alena Tomisová  
Marie Tomková  
Jiří Totka  
Libuše Trávníčková  
Hana Trčková  
Cecílie Trojanová  
Arnošt Trunčík  
Lada Truparová  
MUDr. Eva Učenová  
Cecílie Urbancová  
Doc. PhDr. Jiří Urbanec  
Ivana Vaculová  
Klára Vachulová  
MVDr. Jan Vajc  
Miroslav Vala  
MUDr. Richard Válek  
MUDr. Jiří Valenta  
MUDr. Dana Valentová  
MUDr. Eva Valentová  
Ludmila Valentová  
MUDr. Marie Valentová  
MUDr. Petr Valeš  
PaedDr. Zdenka Valešová  
František Valík

František Vaněk  
Jan Vaněk  
Marie Vaňková  
JUDr. Miloš Vašenda  
MUDr. Irena Vašíčková  
MUDr. Eva Vašíčková  
MUDr. Zdeněk Vaverka  
MUDr. Pavel Vavrečka  
MUDr. Jaroslav Vedral  
Ing. Karel Vehovský  
Erich Veigl  
MUDr. Jaromír Veith  
MUDr. Věra Vendlerová  
MUDr. Ivana Veselíková  
Cecílie Vichová  
Helena Vichová  
MUDr. Pavel Vlček  
Ludmila Vlčková  
Drahomíra Vltavská  
Jan Vojkůvka  
MUDr. Zdeňka Vojtková  
MUDr. Ladislav Vokál  
MUDr. Milena Volencová  
Eva Volná  
Jarmila Volná  
MUDr. Jaroslava Voříšková  
MUDr. Pavla Vránová  
JUDr. Alena Vrlíková

MUDr. Jan Všeticka  
MUDr. Hana Vyslouzilová  
MUDr. Věra Vytopilová  
Cecílie Vývodová  
Alena a Norbert Wagnertovi  
MUDr. Jitka Widlová  
MUDr. Beatrice Wiesnerová  
MUDr. Helga Winklerová  
MUDr. Blažena Záhorová  
MUDr. Jan Zahradník  
MUDr. Romana Zajíčková  
MUDr. Alena Zatloukalová  
MUDr. Božena Zatloukalová  
Bc. Hynek Závorka  
Marie Zavřelová  
MUDr. Eva Zedníková  
Stanislav Zeisberger  
Marie Zezulková  
Olbram Zoubek  
Zdeňka Zouzalová  
MUDr. Radomil Zukal  
MUDr. Jan Žáček  
Ing. Vladimír Žák  
Jiří Žárský  
Ing. Viktor Židek  
PhMr. Marie Žídková  
Ludmila Žižková

I. opavská realitka, s. r. o.  
A.V.C. Dům hudby  
ABEL - Computer, spol. s r. o.  
A-CONSULT PLUS, spol. s r. o.  
Advokát - Mgr. Antonín Hulva  
Advokátní kancelář Kamenčák & Bokůvka  
Advokátní kancelář Karviná-Fryštát  
Advokátní kancelář Miketa a partneři  
AGRICOLA  
Alcan Děčín Extrusions, s. r. o.  
ARBOR PLUS, s. r. o.  
ARGOS ELEKTRO, a. s.  
Armatury Klad, spol. s r. o.  
ATECO, spol. s r. o.  
AVEFLOR, a. s.  
B PLUS TV, a. s.  
Barum Continental, spol. s r. o.  
BAXTER CZECH, spol. s r. o.  
Bivoj, a. s.  
BK CONSULT - Ing. Bohumil Křempek  
BOHEMIAFLEX CS, s. r. o.  
C & A Ltd., spol. s r. o.  
COME automaty, s. r. o.  
CONE-DOPRAVA, a. s.  
Cukrárna KAMAHAJ  
ČCK Tábor  
ČERPACÍ STANICE LPG AUTOGAS  
Dětský domov Opava  
Diplomatic Ladies Association  
Drogerie Na náměstí  
Dům umění v Opavě  
DYTRON, s. r. o.  
ELEKTRO fa PAVELEK, s. r. o.  
Elektro Nováček a syn, prodej  
a servis bílé techniky  
F&K TRADING, s. r. o.  
F.X.Meiller Slaný, s. r. o.  
Farní charita Fryšták

FSF dentální laboratoř, s. r. o.  
GASCONTROL PLAST, a. s.  
GENETIKA Plzeň, s. r. o.  
GEOS Opava - Ing. Ivo Čevora  
GLOBOS BOHEMIA, s. r. o.  
GLOBUS ČR  
Grafis 2000, s. r. o.  
Hana Nováčková IPO  
Hayes Lemmerz Autokola, a. s.  
H&B Tisk, a. s.  
HON - okna, dveře, s. r. o.  
Honební společnost Domoradovice  
Hornbach Baumarkt CS, spol. s r. o.,  
Obchodní středisko 662 Ostrava  
Humanic CZ, spol. s r. o.  
IGEA, s.r.o.  
Ing. Jiří Pobořil - Postav  
Ing. Vladimír Dobřecký - agentura Hermes  
Ing. Zdeněk Bambušek - GEOBA  
Inkos - Ostrava, spol. s r. o.  
INOXPA, S. A. Olomouc  
Institut pro testování a certifikaci, a. s.  
INTERSACK CZ, s. r. o.  
IVAX PHARMACEUTICALS, s. r. o.  
Jaroslava Ježková - optik  
Jídelna „Na Dolňáku“  
JOSEF JÍLEK - OPTIK  
Kancelář ČMSS - Opava  
KARBONIA, spol. s r. o.  
KAREL BERAN - oprava a montáž vah  
KE-ARM, s. r. o.  
KLL - konstrukční kancelář, s.r.o.  
Kodex, a. s.  
Kofola, a. s.  
KOMPAKT, spol. s r. o.  
Kovona System, a. s.  
KRATEGUS, spol. s r. o.  
Květinářství SLUNEČNICE

L.-Dent, s. r. o.	Obec Závažná Poruba	Severomoravská plynárenská, a. s.	VAPA, spol. s r. o.
Lékárna Hradec nad Moravicí	Športový klub Záv. Poruba	Severomoravské vodovody	VAVRIMED PRO, s. r. o.
Lékárna JESENIA	Obecní úřad Mokré Lazce	a kanalizace Ostrava, a. s.	VÁŽEME, s. r. o.
Lékárna NA PETŘINÁCH	Oční optika - Eva Tkáčová	SINIT, a. s.	Velkosklad Krušovice, p. Klapetek
Lékárna OPTIMA, s. r. o.	Okresní fotbalový svaz v Opavě	SLEZSKÁ PEKÁRNA - J.L.N., spol. s r. o.	VETERINÁRNÍ KLINIKA
Lékárna POLIKLINIKA, s. r. o.	OPaLL-AGRI, s. r. o.	Smíšené zboží B + B, s. r. o.	NA WEILOVNĚ
Lékárna ROSA	OPAMETAL, s. r. o.	Smurfit Kappa Czech, s. r. o.	VETERINÁRNÍ OŠETŘOVNA SALVET
Lékárna U Aleje	OpavaNet, a.s.	S-PROFIT OPAVA, s. r. o.	VETPARK OSTRAVA
Lékárna U Bílého lva	Opavia - LU, a. s.	Stafa Opava, s. r. o.	Věžeňská služba ČR - věznice Opava
Lékárna U dobré vůle	Opavská finanční, s. r. o.	STAMEX, spol. s r. o.	Vladimír Dostál - POLARIS
Lékárna U Jakuba	OPAVSKÁ LESNÍ, a. s.	Stavební společnost s r. o.	Výrobní a obchodní družstvo Stěbořice
Lékárna U nemocnice	Optika - Olivová	STOPED, s. r. o.	VÝTAHY OPAVA, s. r. o.
Lékárna U Sokolovny	OPTIKA CVIKR	ŠIMEČEK, spol. s r. o.	Winro, s.r.o. - stavební firma
Lékárna U SV. BARBORY	Optika Šús & Zusková, spol. s r. o.	Tesco Stores ČR, a. s.	Zahradnictví Čerbák Oldřich
Lékárna U Zlaté koruny	Orel-Jednota-Stěbořice	TISKÁRNA Schneider, s. r. o.	Základní škola a Mateřská škola Hněvošice
Lékárna V LOŠTICÍCH	Ostroj - Hansen + Reinders, spol. s r. o.	TREXIMA, spol. s r. o.	ZAM - SERVIS, s. r. o.
Lékárna V Mešníku	Otická pekárna	TROJICE, spol. s r. o.	Zelená lékárna - JLM, s. r. o.
Lékárna základního typu Raškovice	OTIS, a. s.	Unicont Opava, s. r. o.	Zemědělské družstvo „HRANIČÁŘ“
Lékárna Zbýšov u Brna	PASIČ VLASTIMIL	UNIST, s. r. o., stavební	se sídlem v Loděnici
Lékárna-Poliklinika	Pekárna AZPEK, s. r. o.	a obchodní společnost	Zemědělský podnik Otice
Lidmila Knappová, s. r. o.	Pekařství Betina, s. r. o.	Untraco, v. o. s.	ZŠ Opava - Komárov
Lite On Precision Industry, s. r. o.	Pila Neplachovice	Valko doprava, s. r. o.	ZUBNÍ LABORATOŘ Vokřálová Blažena,
LOSERT, s. r. o.	PM COMPANY, s. r. o.	VAMA, prodej a servis kopírovacích strojů	Marulev Alexandr
M.K.P. service, s. r. o.	Počítačová škola BÁRTA		
MARTECH, s. r. o.	PRO ANIMA, spol. s r. o.		
MEDI, s. r. o.	Profitax AUDIT, s. r. o.		
MEDIN, a. s.	Profoto Studio		
Městský úřad Dolní Benešov	Propagační podnik Opava, s. r. o.		
MIKROAREA, s. r. o.	PROSCON, s. r. o.		
MODEL OBALY OPAVA, a. s.	Provident financial, s. r. o.		
Moravské vinařské závody Bzenec, s. r. o.	PVT, a. s.		
Moravskoslezské cukrovary, a. s.	Radomír Dobruš - PROFI-FINANCE		
MPL KAUF, spol. s r. o.	RAYFILM, s. r. o.		
Nadace Eurotel	RNDr. Aleš Řehula - Lékárna U zlatého lva		
Nadace Komerční Banky, a. s. - JISTOTA	RNDr. Vlasta Horáková - Lékárna		
Nikol nápoje, a. s.	RNDr. Zdenka Hurajová - Lékárna		
Nord service, s. r. o.	U Mariánského kostela		
NOWACO Mrazírny, a. s.	S - Kunststofftechnik, s. r. o.		
O. K Servis Bio pro, s. r. o.	SATRO servis, s. r. o.		



Charita Opava - Výroční zpráva 2006

Tisk: Charita Opava, Přemyslovců 26, 747 07 Opava-Jaktař

Výroční zpráva je dostupná také v elektronické podobě na [www.charitaopava.cz](http://www.charitaopava.cz)

Opava, červenec 2007

Počet výtisků: 50